新京日日新聞
夕刊
三月十二日
本紙一部五錢　一ヶ月一圓
定價郵稅一ヶ月十五錢
廣告普通一行一圓五十錢
特別料金　二圓五十錢
發行所　新京永樂町四ノ一　新京日日新聞社　電話三二三九・三三〇〇
發行人　十河榮忠
編輯人　和波無
印刷人　水越內之介

高級清酒　滿洲櫻（マンシウサクラ）

新中央政府に對する　わが聲明文決定
あす、根本方針を發表

【東京國通】十二日の定例閣議は特に柳川興亞院總務長官の出席を求め午前九時十分より首相官邸に開會、先づ米內首相より去る五日の興亞院會議において支那中央政府成立に際しわが國より特派大使を派遣することに決定した旨を報告して各閣僚の承認を求め、次いで柳川長官より新政府成立を前に米內首相談の形式をもつて發表すべき新政府に對する帝國の根本方針に關する聲明文案を說明しこれを決定し同十時散會

【東京國通】新支那中央政府に對する帝國の根本方針に關する聲明文案は十二日の定例閣議において正式決定したので愈よ十三日內閣より發表されることゝなつた

海南島肅清の大戰果
膝を沒する濕地を猛進　共匪の根據完全に覆滅

【儋縣十二日發國通】十一日土橋、白石、古賀、樋口八田の各部隊は儋縣東北方一キロ零春、十四キロの七里十六キロの五里の共產村に猛襲を試み多大の戰果を擧げた、此日は風速二十米砂塵は天に沖し海南島には珍しい寒氣の襲來を受けた天候であつた、各隊は夜暗に乘じて行動を起し先づ五里を包圍、正面古賀部隊、左翼樋口部隊、右翼八田部隊一齊に三方面より猛襲を加へた、敵は全く虛を衝かれわが包圍網の中で逃げることも出來ず枕を並べて討死する有樣で小隊長鄭二洪は熟睡のまゝ遂に捕虜となつた、無血にして五里を陷落せしめた各部隊は續いて十時七里を包圍、逃げ仕度に大童の敵に彈雨を浴せ同三十五分脫出潰走する敵を追つて零春を猛襲、膝を沒する濕地に身を伏し人跡未踏の密林を分けて進擊、午後二時三十七分一兵をも損ぜず無辜の島民を苦しめてゐた共匪の根據を完全に覆滅、今期肅清戰の偉大なる戰果を收めた

この日の戰果は敵遺棄死體百十三、捕虜二十一、小銃二十五、槍九十四、拳銃五、大砲一、小銃彈多數、わが方の損害なし

歸順匪三百　皇軍に協力

【漢口十一日發國通】漢水河岸舊口鎭附近に蟠居してゐた遊擊匪高橋亭司令以下の三百名は、八日わが立花部隊に歸順を申出でたので十一日舊口鎭においてこれが歸順式を擧行、直ちにわが部隊と協力第一線警備についた

武漢周邊の綜合戰果

【漢口十一日發國通】武漢周邊地區二月中における綜合戰果は左の如くで冬季攻勢における慘敗により敵が遠く敗退して懾伏した結果一月に比し交戰回數、戰果共に著減してゐるが、たゞ敵捕虜數は遺棄死體の一割強に上り敵の戰意喪失ぶりを示してゐる

交戰回數　三八五
敵遺棄死體　三、二六〇
捕虜　三三三
鹵獲品　迫擊砲二、重機五、輕機十六、小銃七六五、同彈藥六五、八六〇
手榴彈一、二八〇

雲台ダム完成と新民會新結成式典

（上）隴海線の呑吐港連雲の築港計畫に對應して入港船舶に用水供給のため雲臺山中に設けられた上水道用大ダムは今次事變に際し我軍に利用されるのを阻止するため徹底的に破壞されたが、連雲港の修築全く成り次いで華北交通の手に依り雲臺ダムの修復工事も五月末日には完成し十萬トンの給水能力を獲得し得ることとなつた【寫眞は完成したダム】（下）軍宣撫班との發展的統合を遂げた中華民國新民會では此の程新陣容の體制も略一段落を見ることとなつたので八日午前十一時より中南海懷仁堂に新民會宣撫班各中央會務職員全員集合王會長を迎へ日華各關係機關要人參列の下に輝かしき第一步を記念すべき盛大なる結成式典を擧行此の歷史的意義ある盛儀を地下の英靈に手向けるため殉職者合同慰靈祭を執行した【寫眞は式場】

新政府成立近く　和平氣勢を煽る
地方領袖抗日戰を見切る

【太原十一日發國通】新政府の樹立が敵側に與へた打擊は頗る深刻なものがあり蔣介石の豪語に反し一般軍官民は長期に亘る抗日戰の前途に早くも見切りをつけ最早精神的にも物質的にも蔣の奸策には踊らず日一日と和平待望の氣運が漲つてゐる、この情勢を反映したものとして次の如きものがある

最近太原に達した情報によれば地方軍政の首腦部達は抗日戰等そつちのけで私腹を肥すに汲々たるの實情で第十戰區總司令蔣鼎文の如きも軍管理工場中の織物、製粉工場及び煤炭統制運銷廠等より每月四十萬元以上に達する巨額の贈賄を受取つてをり、從つて麾下幹部の軍紀も亂れ各自奸商と結託し多額の金品を受取つて食料物價の値上げ等を行つてゐる始末で、このため一般民衆は塗炭の苦しみを嘗め軍、民の離間傾向は熾烈を極めてゐると傳へられる

國共相剋の推移
北支軍當局の見解

【北京十一日發國通】北支における國共相剋はますます熾烈化の趨勢をたどりつつあり、事變前において蔣介石が企てたる統一戰線は今や完全に破れたがこの國共相剋の原因ならびに今後の見透しについて北支軍では左の如き見解と觀測をなしてゐる、即ち北支における共產軍の主なる勢力範圍と見るべきものは晉北、晉察冀邊區、晉東（所謂澤安地區）の三地方であり晉北地區は昨年十二月下旬以來第八路軍ならびに共產化せる山西軍の一部は閻錫山の山西軍主力と同浦線以西の山岳地帶において抗爭、この結果共產軍は優勢にして今や離石、交城を結ぶ線以北は完全に共產軍の地盤と化した、また晉東地區は由來第八路軍の金城湯池といはれた地であるが二月下旬以降澤州附近において第八路軍は山西軍と衝突、現在なほ高平、壺關附近において對峙を續けてゐる、最後に冀南地方は曾つて中央系石友三軍の地盤であつたがわが軍の寧日なき討伐により石友三軍の弱化を機に共產勢力の蔓延するところとなり二月上旬以來威縣南方衛河附近における武力抗爭に破れ石友三軍は南方に敗退した、かくの如く共產軍は各地において漸くその魔手を揮ひ國民黨側の地盤を蠶食しつゝあるが、この原因については

一、國共わが軍の徹底的肅清工作によつて次第にその勢力圈を壓縮されつゝあり必然的に地盤爭を生じつゝある
二、重慶における國共反日の氣分を反映
三、共產軍が抗日統一戰線を結成した理由はこの戰爭を通して自己勢力の强化を圖らんとする意圖より出たものであり漸次その鋒鋩を現しつゝある事

等が擧げられて目的に邁進する共產軍は今なほ相當の戰力を藏する中央軍との軋轢は戰力の衰弱してゐる山西軍及び中央系雜軍を狙上に乘せこれに强壓を加へる巧妙なる作戰に出でつゝあるもので今後の見透しについては重慶における一應の妥協が行はれるも國共抗爭の原因が前記のものである限り國共の相剋は兩者がそれを好むと好まざるとに拘らず激化の一途を辿り、その結果巧妙な組織と宣傳力を持つ共產軍が次第に國民黨を壓して其の勢力を增大し皇軍に對する唯一の戰力ある部隊として殘存するものと觀測されゝ

英の對支政策に轉機
現地の英當局は協力態度

【天津十二日發國通】昨年六月の租界隔絕以來正に八ヶ月、世界の視聽から漸く取殘された觀を呈してゐる天津租界問題も中央政府成立を中心とする支那における情勢の變轉等によつて再び國際政局のスクリーンに大きくクローズアップされんとしてゐる、現地英國當局では東京會談決裂後と雖も本國の政策と別個にわが方に對し比較的協力態度を示し曩に程錫庚暗殺犯人の引渡し並びに王文その他藍衣社抗日分子逮捕への協力等治安問題に關しては東京會談におけるわが方の要求を承認、實行に移し表面的には殆ど解決を告げたと見るも差支へない狀態となつたがこれら最近の英國の動向に對して消息筋では左の如く觀察を下してゐる

英國の對支政策は今や東京と重慶を兩天秤にかけての所謂股掛政策の重要轉機に臨んでゐる、重慶政權の抗日勢力による舊秩序の維持、即ち在支英權益の擁護に望を失つた英國は銀塊問題その他經濟問題に對して或る程度の讓步を行ひ、これによつて租界問題を好轉せしめて日英妥協、ひいては對重慶關係を維新政府關係に乘換へ、新政府との間に何等かの政治的、經濟的關聯を結ぶことによつて舊權益の回復を圖り、なほ法幣を手掛りとして、新政府に或る程度の期待をかけてゐることは支那事變處理上の重要課題として極めて注目される

綏靖部隊を國防軍に强化
總司令部を設置

【南京十一日發國通】維新政府綏靖部隊は既に杭州、蘇州、常熟、無錫、南京、蚌埠、廬州の七地區に綏靖司令部を設け匪賊討伐に威力を發揮してゐるので地方秩序も著しく回復しつゝあるが、新中央政府成立を間近に控へて各綏靖部隊も新政府國防軍の一翼として綏靖局を强化する必要あるに鑑み今回「蘇浙皖綏靖總司令部」を特設することとなり十一日を期して同總司令部は綏靖部內に正式設立され、任援道綏靖部長が總司令を兼任することとなつた

大戰以來の喪失船舶
總數三百七十五隻

【神戶國通】大戰以來各國の爆擊沈による損失船舶は增加の一途を辿つてゐるが神戶某社調査による二月中の損失船舶は六十九隻、廿七萬七千餘噸に上り開戰以來の最高記錄を示した

この結果二月までの喪失船舶總數は三百七十五隻百四十九萬六千九百十八噸の多きに上り月平均六十二隻、二十三萬九千四百噸を越え內貨物船損失隻數は總數に於て八六・四%噸數において六九・四%である

新政府承認
成立後一ヶ月前後

【東京國通】政府は支那中央政府誕生の母體たる中央政治會議の招集前に米內首相談の形式をもつて重大聲明を發して新中央政府に對する帝國の根本方針を闡明することになつたが、新中央政府承認の時期に關して米內首相は九日の衆議院本會議において「新中央政府はこれを速かに承認する」旨その所信を明かにしてゐるので諸般の情勢から新中央政府成立後一ヶ月前後において承認することとなるものとみられる

特派大使人選
阿部大將最も有力

【東京國通】支那新政府の成立を期して帝國政府より派遣すべき特派大使の人選に關しては過般來政府部內においてこれが銓衡を進めつゝあつたが現地における各般の情勢ならびに陸海軍の意向を打診した結果、樞府議長近衞文麿公、元首相平沼騏一郞男、元首相廣田弘毅、前首相阿部信行大將の四氏を最有力候補者として內部工作を進めてゐたが近衞公は樞府議長の要職にあつて實際問題として長期に亘り國內を離れ得ぬ事情にあり、また平沼男は老齡の身で健康を憂慮されてゐるので結局阿部大將か廣田氏のうちより選ばれることになる模樣であるが、軍部方面の要望もあり阿部信行大將が最有力視され政府は同大將に對して一兩日中に正式交涉を行ひ中央新政府の成立と同時に任命の運びに至るものとみられる

石炭開發の融資申込み激增
鑛發出資總額三百七十萬圓

滿洲鑛業開發會社では昨年一月改組擴張以來國內鑛產資源開發のため積極的に投資、融資並に金融保證を行つてゐるが、中小炭礦の助成、非鐵金屬開發促進等の方針に從つて最近融資を希望する中小業者が激增し十日現在における融資總額は三百七十萬圓にのぼり現在審議中のものは五百三十萬圓に達してゐる

右融資は主として金（山金）滑石、石炭、マグネサイト、銅、鉛等非鐵金屬の既新設鑛山に對して行はれてゐるが最近は石炭業者よりの融資申込が特に增加し、現在審議中の五百三十萬圓中約三百萬圓が石炭業者の申込によつて占められてゐることは注目されてゐる

貴院本會議

【東京國通】十二日の貴族院本會議は午前十時廿分開會、一瀉千里に議事を進め

一、商工組合、中央金庫法中改正法律案ほか四案を委員附託
一、外國爲替管理法中改正法律案ほか四案を委員長報告通り可決、更に請願二十件を採擇し午前十一時二十分散會

軍需石炭の配給をも確保
滿洲炭增產に努力

【東京國通】十一日の衆議院本會議に於ける石炭配給統制法案の質疑に於て稻田直道氏（政久）より本案に關する軍の意向並に滿洲に於ける石炭增產問題につき質したるに對し、畑陸相及び吉田海相より左の如く本案の成立運營を希望する旨答辯があつた

畑陸相（速記）產業の基礎である石炭問題の解決は言ふまでもなく國家の急務であり軍としても重大な關心をもつてゐる次第である、從つて應急對策を樹て速かに本案の運營を希望する、これによつて配給も圓滑になり又現下の逼迫せる石炭問題は取敢ず解決すると思ふ軍需石炭の配給もこれによつて確保され得るものと考へる、滿洲の石炭の點については先程商工大臣の答辯の如くであるが稻田君も御承知の如く滿洲國に於てもわが國の石炭使用に對應して解決に努力してゐるから今後は增產し得るものと認めてゐる

吉田海相（速記）石炭問題は現下の逼迫せる情勢に鑑みて軍として各種工業の整備及び生產力擴充上に要する國防の現狀にも至大の關係があるのでこれに重大な期待をかけてゐる、從つてこの問題が當面の急務として解決されることは非常な重要さをもつて期待してゐるものである、吾々の直接關係ある各軍需原料はもとよりすべてその資源はこれによつて得られるものである

首都警護陣容

【上海十一日發國通】新中央政府樹立を前にして首都憲兵隊の機關となるべき憲兵一ヶ大隊は去る八日北京より南京に到着、直ちに所定の警備に就いたが、これに引續き既に上海において編成し訓練を完了した國民政府警衛隊も近く赴寧し中央政府廳舍及び官邸等の直接警備に任ずる

尙汪精衛氏の親衛隊とも稱すべき警備〇〇〇〇は南京において最近編成を開始しその指揮には張誠氏が當る豫定であるがこの部隊の將校幹部は曩に上海の中央陸軍軍官訓練團を卒業した精銳を以て下士官は維新政府軍士教導隊の卒業生が編入されることとなつてゐる

煙政事務擔當者會議
第一日

禁煙總局では當煙、戒煙兩者の適切なる運營を圖り斷禁施策の滲透を目的とし開設以來初の省煙政事務擔當者を十二日總局に招集、午前十時より第一回煙政事務責任者會議を開催した、總局より袁、岡田正副局長並びに各科長等約四十名出席先づ袁總局長の挨拶あつて後左の指示事項の提出說明を中心に中央地方間の質疑應答あり午後四時散會

一、康生院の收容定員並に職員の增員に關する件
二、康生院の新營增建改善に關する件
三、康德七年度禁煙特別會計支拂豫算に關する件
四、省、縣、旗、市煙政職員の增員に關する件

なほ會議は十三日を以て終了する

文敎科長會議
第二日

文敎關係科長會議第二日十二日は會議場を國防會館に替へて前日に引續き午前十時から開催、田村民生部敎育司長以下同司各科長、全國文敎關係科長をはじめ總務廳、協和會等各關係機關代表者約四十餘名出席、直ちに協議懇談に入り

一、教育懇談會開催に關する件
二、師道學校並に臨時教師養成所の學生募集狀況
三、師道學校及び臨時教師養成所新卒業者の就職狀況ならびにその初任給
四、蒙民厚生會及び浴生會に關する件
五、指導機構の運營に關する件

その他につき中央地方間の隔意なき意見の交換を行ふとともにこれが具體策について種々協議懇談を行つた

大村總裁離京

滯京中であつた大村滿鐵總裁は十二日午後一時四十分發列車で離京した、なほ同社大垣理事は十三日午前八時の列車で來京一兩日滯在の豫定

人事往來

着京
▲三浦直彥氏（關東州廳長官）十二日來京ヤマトホテル
▲平尾關太郞氏（長谷川組）同松屋ホテル
▲鈴屋金一郞氏（同）同
▲大石多聞氏（同）同
▲山口長三氏（滿洲工業專務取締役）同國都ホテル
▲山口祐三氏（貿易商）同蓬萊ホテル

出發
▲橫田新造氏　內地へ
▲秋山一雄氏　奉天へ
▲渡邊雄大郞氏　同
▲法田英常氏　同
▲川久保新作氏　撫順へ
▲山下潔治氏　同
▲上田一氏　同
▲野澤正雄氏　安東へ
▲山名義顯氏　孫吳へ
▲早川靜滿氏　哈市へ
▲渡邊三郞氏　阜新へ
▲中野朝吉氏　牡丹江へ
▲大山行吉氏　奉天へ
▲樫村政治氏　哈市へ
▲高畑正保氏　同
▲原田陸治氏　哈市へ

その日く

生活必需品配給についての要綱、その文章は確かに圓滑に出來てゐる
◈
物不平則鳴、物質の恨みは恐ろしい、背に肚はかへられん等々
◈
未利用地を拓いてこそ文字通り開拓であるにちがひない
◈
北歐の問題を伊太利まで持つて行くところに微妙なものがある
◈
形小さくなり質惡くなりそして値が上るといふ、日日のパンの問題！

働く青少年に福音
夜間商業校開設
甲種五ケ年制の實業教育へ
新學年に放つヒット

勤勞青少年大衆に開かれた進學の道として大使館教務部が放つヒット、滿洲國の驚異的躍進に伴ひ實業學校卒業者は人的資源缺乏の折柄一段要望されつゝあるが、反面これが養成機關の貧困を嘆かれてゐる實情に鑑み、大使館教務部にあつては時局に即應し實業教育機關の擴充强化に對し積極的に乘出し、かねて具體案考究中であつたが愈よこれを實現することとなつた、その第一着手として國都新京の唯一の邦人實業教育機關として街の人々から親しまれてゐる新京商業に本年度經費三萬二千餘圓を計上、甲種五ケ年制の夜間部を開設し、進學の道を阻まれてゐた市内諸官廳に勤務する青少年大衆に開放、來る新學年より授業を開始することとなつた、酬いられなかつた青少年にはこよなき福音、早くも希望に燃ゆる夢多い青少年の胸は歡喜に高鳴つてその日を待ちこがれてゐる、尚生徒募集の詳細は近く發表の筈である

募集人員は百名
五時より十時迄授業

新京商業夜間部の開設は國都勤勞青少年の前途に輝しい光明をもたらすものとしてその前途に大なる期待がかけられてゐるが、設置要綱は次の如くである

▽募集人員　第一學年二學級百名
▽入學資格　小學校卒業程度
▽修業年限　五ケ年
▽授業料　毎月五圓、年額五十五圓
▽授業時間　毎日自午後五時至同十時
▽職員組織　教諭專三名、兼十三名その他
▽學課　修身一、讀書二、作文一、習字一、數學三、地理二、歷史二、理科一、語學八、教練二、體操二、武道二、圖畫一、珠算二　計三十時間

重油配給なく
機帆船立往生

大連港における機帆船、海上トラックに對する重油配給は昨年關東州船舶重油配給組合聯合會の設立によりその圓滑化を期待されてゐたが、三月分配給に對して關東州州廳から配給量の明示なく遂に三月に入り大連港における海上トラック十隻、機帆船四十隻は繫船立往生するに至り聯合會ではその對策について腐心してゐる、右について善甫聯合會長は急遽三月の配給量明示を求め、これによつて不足量の對策を講ずべく奔走しつゝあるが、州廳側では未だその數量明示なく配給組合聯合會は徒らに繫船の現狀を拱手傍觀の形であり、日滿間輸送に側面的活動を續けた小船隊の立往生は各方面に影響するところ多く注目されて居る

學位授與四氏

【東京國通】かねて滿洲醫科大學に學位論文提出中の左記四氏に對し十一日附學位授與認可された

小林忠司（滿洲）ヴィタミンC代射に關する實驗的研究▼池田謙一（滿洲）サルモネラ菌屬の生物學的性情に關する研究▼大石一郎（京都府立醫專）酸化炭素中毒の心臟に及ぼす影響について（附屬論文）克山病の生因に關する考察▼千葉修二郎（東北）人體血行内銅輸入の造血起點並に糖代謝に及ぼす影響に關する研究

苦力來滿記錄破り

本年度入滿苦力百四十萬のうち海路によるものは連日山東から洪水の如く殺到してゐるが十一日は上陸苦力一萬四千五百名といふ大連港始つて以來の記錄的數字を示した

法隆寺の壁畫を
日本から贈らる
新京、奉天で展覽會

【東京國通】滿洲國立中央博物館及び日滿文化協會は陽春四月共同主催で飛鳥、奈良朝時代の建築工藝、美術を中心として飛鳥、奈良文化展覽會を新京と奉天に開き滿洲國民に日本の藝術文化を通じて眞の日本の姿を知らせるべく着々準備を進めてゐる折柄、原田積善會では同展覽會に一段の光彩を添へやうと奈良法隆寺の壁畫、寫眞十二枚を滿洲國に寄贈することとなり十一日午後三時から麻布櫻田町の駐日滿洲國大使館にその贈呈式を擧行した、この壁畫は飛鳥年間の作であることだけは判つたが作畫師は未だ判明してゐない學界の問題のもので、寫眞は原形大の約一丈角のもの四枚と縱約一丈に橫約五尺のもの八枚で、一丈角の壁畫や寫眞には阿彌陀、觀音、普賢菩薩、十一面觀音が神々しく畫かれてゐる

なほ展覽會は四月三日から一週間新京で、同十五日から二週間奉天で開催されるが、かうした日本の國寶級の品々がかくも多數海を越えて海外に出展されることは前例のないことでその成果は大いに注目されてゐる

護國の英靈護り
野口大佐國軍入
部下の功績を顯彰記念碑を建設

近く國軍荒鷲の親鷲たる某要職に就くべく内定してゐるノモンハン事件の空の勇將野口雄二郎航空兵大佐は思ひ出多き皇軍現役を退くに當り、廣漠たる滿蒙國境の空に散華した曾ての部下「紅脚」の故島田少佐、和製リヒトホーフェン篠原少尉等廿二名勇士の英靈を永遠に顯彰すべく、一身に發起人と建設委員長と事務員を兼ねて哈爾濱に建立豫定の記念碑建設に努力してゐるが、碑の名稱及び題字の揮毫者は未定ながら十八尺八寸の大理石塔形の臺座の上に直徑三尺の地球儀を踏んだ銅製の荒鷲が羽搏いてゐる雄壯なもの、その臺座には植田軍司令官から授與された二つの感狀の寫しと親しく同部隊に從軍した澤渡清畫伯苦心になる荒鷲奮戰の圖を青銅浮彫で飾るといふ設計が大體出來上つてゐる、その野口大佐は國都〇隊本部で記念碑の設計圖を擴げつゝ「部下に相當の犧牲者を出しながらこのまゝ僕だけ内地に歸りたくないので滿軍の御厄介になることにした、いつまでも勇士の骨となつた地にゐてその靈と共に大陸で働きたいからな」と親鷲の限りない慈愛と深い決意を偲ばせない熱情を語つた【寫眞は語る野口大佐】

僕が飛行機に緣をもつたのはあの先覺者澤田大尉が壯烈な殉職をされた大正五年所澤に入つたのが最初だから、それから廿五年にもなる、渡滿したのは昭和九年で一度内地に歸り昭和十二年七月今次の事變が勃發した時は天津に居り飛行場を取圍まれて相當苦戰したが隨分爆擊はやつた、それから十三年の三月こつちに來てノモンハンにぶつかつたわけだ、ノモンハンでは第二次までに僕の隊だけで五百八十三機をやつたが、例の紅脚の島田少佐は一人で廿八機を確實に擊墜してゐる、僕自身も二回ほど飛んだが餘り數が多かつたゝめかどうも本當にしない日本人が多いのは如何にも殘念だ敵が得意とする急降下逃亡を擊墜と誤認したのだらうなど中途半端な笑止千萬な知識を振り廻す奴もゐるが、こちらはそんなことは百も承知だ、つまらぬデマを放送するなどは我々の奮戰を侮辱し英靈に對して無禮も甚しく正眞正銘僕等は千機以上を叩き墜してゐるのだ、それにつけても痛感されるのは質と量とを兼備することでソ聯は質よりも量で來たが、僕等は質だけで行くより他はなかつた、敵が日に一度週に三回やつて來るならこちらは日に三回、四回、毎日飛んで二ケ月持ち堪へ見事に勝つたが然しそこには無理がある今度はこれでよかつたが將來確實抜群な戰果を期待するにはどうしても量的な油斷のない考慮が必要だらう、滿洲空軍建設への重大な決心を以て老骨を僚友墳墓の空に捧げる覺悟もかうしたところから來たが、前途は中々困難だから一般の空への關心をもつともつと深めて極力後援して貰ひたいものだと思ふ

特高警察見學
特務警官一行赴日

治安部警務司では全滿から優秀特務警察官十五名を選拔し日本の特高警察機關の實情を視察させることとなり治安部警務司小野思想股長、首都安井特務科長が引率、四月八日午後九時四十分新京發で出發するが大阪、京都、名古屋、東京等を經て二十八日新潟發海路歸京の豫定である

遭難機搜査空し

【臺北國通】遭難したエンボイ機の機上搜査本部臺北飛行場では十一日午後三回に亘つて有望視される石底方面に搜査機を放つたが何れも遭難機らしきものを見受けず今日も空しく歸還した

大馬路ボヤ

十二日午前十一時大馬路興業銀行裏手代用官舍の煙突の火の粉が三階屋根に燃え移つたが、屋根裏十六坪を燒いたのみで同四十分消し止めた

滿鐵青年隊員
けふ入所式を擧行

二月十一日紀元の佳節をトして結成式をあげた滿鐵青年隊新京支隊約六百五十名の隊員の入所式は十二日午後五時から擧行、神守本隊長稻川、廣瀨兩支隊長の訓示がある筈である、然して中等學校以上卒業者は櫻木寮に、中等學校以下のものは大和、千早の兩寮に收容して專ら精神的、肉體的兩面に亘つて薫陶をうけることになつた、なほ櫻木寮の舍監には支社福祉係主任小谷澄之氏、大和寮舍監に久保運轉助役、千早寮舍監に驛中山事務助役がそれぞれ任命された

けふ自肅日

朔北の曠野に護國の人柱となつて散華した皇軍將兵の御遺骨は十二日午後二時十分吉林方面よりと、同三時十分哈爾濱方面よりと二回に亘つて新京驛到着日滿軍代表、協和會、義勇奉公隊、國防婦人會員等多數の出迎を受け直ちに中央通り、蓬萊町を經て西廣場滿鐵社員クラブに入り、慰靈祭場に安置されたこの日國都は自肅哀悼日で料理店、カフェー、ダンスホールは休業、全市民一齊に弔旗をかゝげて感謝の意を表した

▽グライダー講習會始る△ 滿洲空務協會では航空關係職員の技倆向上を圖るとゝもに滿洲最初のグライダー二機同時曳航、滯空記錄樹立を目指して十二日から十九日までの八日間新京南飛行場で全滿指導者講習會を開催、協會側から二十餘名出席、小松部隊の操縱將校も參加、野外曳航、曲技滑空などを行つた【寫眞はグライダー組立講習】

米國移民間に
滿洲移住熱高し
瀨踏みの杏氏來る

驀進する開拓國策の大行進に參加北米コロラド州にあつて卅年來磨きをかけた大農技術と農耕機械とパイオニア精神をそのまゝ移したいといふ食糧增産政策下の興亞の春に相應しい朗かなニュースを携へて北米コロラド州オールト農場經營主杏軍平氏（長野縣南安曇郡穗高町出身）が遙々太平洋を越え渡滿、この程新京に落付いた

杏さん（この姓は「からもも」と讀むのださうだ）が居住するコロラド州のオールト、イートンをはじめネブラスカ、ワイオミングのロッキー山東三州には現在約六百戸の日本人農場があるが、例のニューディールの强行と第二次歐洲戰爭の勃發による歐洲向け穀物輸出の杜絕から今やアメリカは持ち過ぎる國の惱みに悶えつゝけ農産物は下落の一途を辿り好況當時の小麥百斤（十二貫）三弗七十仙大麥二弗五十仙が一弗、甘藍一弗が四十仙、一昨年の如きは廿五仙まで激落し玉葱に至つては二弗五十仙乃至三弗が昨年は買手がなくてそのまゝ畑で腐らせてしまふと云ふ有樣で、完全な經濟的行き詰りを招來してゐる一方現在こそ排日的な現れはなく平和に暮して行けるものの日支事變以來の日米關係の動向から何十年か先きの日米關係を考へると確乎たる安定感が得られず、かてて加へて第二世の將來や當面の結婚難問題もあり出來得れば何とか自分たちのパイオニア精神と卅年來鍛へた大農式の開拓農業技術と大農に不可缺のトラクター、プラウ其他機械を生かして使へる

新しい土はないかと考へてゐたところ太平洋を越えて傳はる二千六百年五百萬戸の滿洲開拓國策の驀進と王道樂土滿洲國の驚異的な躍進を耳にし持ち過ぎて食傷する星條旗の國に見限りをつけ民族協和の滿洲國で再び新しき土に立向ひたいと云ふ機運が澎湃として湧き上つて來たので、杏さんはその瀨踏みの役を引受け昨一月六日桑港出帆、淺間丸で歸朝、拓務省と打ち合せのち去る八日新京に到着したものだが十二日出張先から歸任の結城開拓總局長と懇談、續いて關係各方面に滿洲開拓の實相を聽取し希望を述べ移住が可能と云ふ見透しがつけば先づオールト、イートンから四、五戸を移住させ續いて大量の米國式大農の滿洲移駐を圖らうと云ふのである崇智胡同の知人宅に王道樂土滿洲の實相を見聞、驚異の眼をみはる杏さんは語る【寫眞は杏氏】

私は明治四十一年一月、二十七歳の時渡米し現在オールトに農場を經營してゐますが米國は生産過剩で穀物が暴落し經營困難なりへ

第二世の結婚問題や日米關係の將來を考へ出來得ればこれ等の人たちの滿洲移住を實現させ日本人パイオニアの老人役としてのつとめを果したいと思つてゐます、あちらの氣候は日本の長野と同じ位、農耕期は三月初旬から十月末までで大麥、小麥、馬鈴薯、甘蔗、メキシカンビーンズ、甘藍、玉葱其他野菜などをつくる傍ら牧畜もやり牛や羊を飼つてゐますが問題は一戸當り百六十町歩位の大農經營で營農はトラックを主とする點にあり土地の點やガソリンの手當其他の條件と合致するなら一度米國に歸るか或ひは手紙を出すなりして差當り四戸を移住させその結果を見て次の行動を起さうと考へてゐます

日滿支結ぶ
第二回書道展
五月より順次開催

財團法人興亞書道聯盟では東洋藝術の昂揚と獨自の文化により東亞の結合を深からしめるため昨年九月第一回興亞書道展覽會を開催多大の效果を收めたが本年は更に第二回を五月廿二日の京都を振出しに東京、新京、奉天、北京、濟南、南京と順次連催、日滿支三國文化の提携の實を擧げることになつた、新京に於ては八月下旬開催の豫定であるが、出品要綱は次の如くである

△種類＝法書、繪畫、彫刻
△出品件數＝各人各種二件以内
△獎勵金＝「大人」一等三百圓、二等二百圓、三等百圓「兒童」一等、二等、三等共賞品
△期限並申込場所＝四月廿日まで新京大同大街大興公司滿日文化協會内興亞書道聯盟新京事務局宛

定期種痘
四月に繰上げ

首都警察廳衞生科では關東州、北鮮方面に發生した天然痘が依然猛威をふるつてゐるため、これが防疫のため例年九月ごろ行はれる定期種痘を繰上げて四月一日から各署衞生陣を督勵國都各區毎に實施することとなつた

中等教員の
再訓練を實施
民生部で對策樹立

民生部教育司では一昨年五月一日より實施された新學制に基いて學校教職員の質的向上、學力涵養を圖るべく積極的に努力を重ねて來たが、本年度より實施される文教整備十ケ年計畫に即應して一層その再訓練の實を擧くべく教員の視察或は講習會を頻繁に行ひもつてその完璧を期す事となり、十一日民生部で開かれた文教關係科長會議でも種々論議檢討が行はれ、同會議で決定せる教員再訓練の要點は中等學校及び地方師道訓練所日系男子教師二十五名を北滿農業地帶に派遣し特に開拓地の實情視察並びに農業勞作を通じて認識せしめるため農業視察講習會を開催する、また滿系同男子教師廿名を紀元二千六百年の有意義なる年を迎へた日本に派遣し各種教育團體の教育狀況ならびに社會的文化施設の實情及び民情、風俗を見聞研究するとともに併せて日本精神を感得せしめ教育者としての智德の錬磨を圖りもつて素質の向上を圖らんとするものでこれら滿系訪日教育視察團は初夏東京において開催される興亞教育大會にも滿洲國を代表して出席することとなつてゐる、なほこれら視察に參加する日滿系教師の人選は各省長、特別市長の推薦によることになつてゐる

新しき政府
成立の夜祝ふ
A・Kより海外放送

【東京國通】支那新中央政府樹立の報を間近に控へて東京中央放送局では新政府成立の當夜十時廿五分から約四十分間支那全土及び滿洲に向け祝賀海外放送を行ふこととなり上海在住の文士易梅氏の書卸した一幕劇「偉大的母親」、壽傑作の物語「轉變」を選んで十一日午後放送會館第一演劇室において興亞青年聯盟演藝團員の留日中華學生陶仲蘇、博偉偉他五名によつてその錄音が行はれたがなほ同演劇團員はこれを機會に今後屢々A・Kより支那向海外放送を行ひ新東亞建設の宣傳運動に乘出すこととなつた

關東州船員給料臨時措置法

國家總動員法第六條の規定に基き關東州國家總動員令により關東海務局に於ては豫て關東州船員給料臨時措置法について準備を急ぎつゝあつたが、この程大藏省の認可を得たので來る四月一日よりこれを實施することとなつた、右措置法內定前昨秋一齊に船員に對する給與は一八を釘付とし政府の低物價政策に沿ふことゝなつたので關東州船員に對しては九・一八に遡るか否かについて目下研究中であるが、この適用を受ける船員は約二萬の豫定である

京中辯論會

新京中學校第八回校內辯論大會は十四日午後二時より同校講堂に開催される、辯士は各學年合せて十名である

河本滿炭理事長歸京

重要社務を帶び先月初旬東上以來各方面と折衝を續けてゐた河本滿炭理事長は政府關係方面と打合せのため十二日午後五時廿分新京着あじあで歸京

あす（十三日）

△朝鮮總督主催講演と映畫會　午後一時於西廣場滿鐵社員クラブ
△協和會中央本部動員科會議　午後二時於軍人會館
△敷島高女校謝恩會　午後三時於同校
△洋畫同好會　午後七時於西廣場滿鐵社員クラブ

株式　滿洲興業證券　新京本社 電③四四九一　奉天出張所 電④五七四三

スタヂオ守衛並に事務員募集
一、人員　約拾名
一、資格　二十五才前後の身體强健なる日人男子現役を終りたる者は優先的に銓衡
一、給與及待遇　面接の上決定
一、提出書類　自筆履歷書、身體檢査證、手札形寫眞
一、面會時刻　午前十時より午後五時迄
新京特別市洪熙街六〇二　株式會社　滿洲映畫協會

外交員募集
一、裁縫技術及外交に經驗ある者　三名
一、外交見習　二名
一、待遇其他面談の上
御希望の方は本人御來談下さい
永樂町二丁目四　香川洋服店　電話（3）二六九五番

園兒募集
一、年齡　五歲以上
一、願書受付　三月二十日迄
詳細は直接幼稚園へ御問合せ下さい
新京大同大街二〇八　東本願寺滿洲別院　明倫幼稚園　電話（2）六四七〇番

女給急募
當地一流新裝ホール金錢其他の相談に應ず寫眞同封文通を乞ふ
四平街驛前　ミス東洋　（電五〇六番）

法律事務所移轉通知
事務所三月三日限り左記に移轉仕り候
辯護士 辯理士　小西曾一
新京特別市大和通り六八番地（東一條通り大和通り交叉點西入）　電話③四七三四番

急告
一、賣物　土地　工業用地三筆　商業用地四筆　住宅地二筆　建物　市内目拔の場所住宅向
右御用の方は電話③二六六九番へ

一、貸家
一、八疊間　一間
御希望の方は獨身者に限る
八島通六番地　小森

女給大募集
北支太原一流カフェー行
旅費其他委細面談
希望者は至急申込まれ度し
梅ケ枝町一ノ一四（備野ビル二階）　國都職業紹介所　電話（3）二五〇九番

引越荷造
迅速・叮嚀安格
富士町三ノ二三　丸盛運送店　電（3）三四三〇

宇治茶
三笠町二丁目　河久商店　電（3）三二〇四番

滿洲畜産株式會社經理課長山名豊樹儀三月十日午後一時二十五分急逝仕候に付生前の御厚誼を拜謝し此段謹告仕候
追て告別式は三月十三日午後四時三十分新京東三條通長春寺に於て相營可申候
康德七年三月十二日
嗣子　一樹
妻　光子
親戚總代　山名重豊
友人　永島忠道
總代　高橋武夫
浦川秀信
滿洲畜産株式會社

春の紳士服地　品揃
清新明快な本春の新柄優秀生地を潤澤に陳列して御仕立入念にお誂承ります
協和服地各種取揃
三中井

萬年鏡

マッチ饑饉時代が到來するといふのであらう喫茶店あたりでもマッチを出さなくなつてしまつたやうである非常時は實用主義でと徳用マッチの箱から配つて歩いたりすることになるんであらう▼この間、千草といふお料理屋へ行つた、便所へ行つた歸りの廊下で押入れみたいな所が少し開いてゐてマッチの箱が澤山置いてあるのである、これは占めたと、三つ四つ貰つて來ようと思つたら、サアンノコトだ、みんな空箱だつたといふ話がある▼或る夜、大新京を覗いた、中々の盛況である、藤木君なんかが依然ユラ〜〜と歩き廻つてゐる、カフエもこれ位大きいと盛觀だが、殆んどのテーブルが四人用なので一寸こつちの人數が多いと廣い席を探すのに骨が折れる▼白いイヴニングを着て原君がやつて來た、原君つて新宿のムーラン・ルージュに同じ名の女優がゐるぢやないかと訊ねたのだが「さうね」とあつさりした返事、そんなこと一向構はんといふ態度らしい、たしか大新京も廻る風車をマークにして居た筈だが……●

木村友衛一行
今夕から新キネへ

テイチク專屬木村友衛一行の浪曲口演は愈よ今夕から二日間に亘り新京キネマにおいて開演するが、一行の人容は

木村富衛、木村友若、木村玉衛、木村近衛、壽々木重若、廣澤友造、壽々木福若、木村友若

等の若手揃ひで讀み物は木村友衛の得意とする「河內山宗俊」の他に「小金井の櫻」「鹽原太助」「軍國想夫戀」「函館情話」「男の友情」「譽の飛行場」「黑髮債」「男の行く道」等何れも力の籠つた熱演ぶりを聽かせる、開演は午後五時料金は二圓均一である

なほ浪曲開演中は十二日晝間に限り日活「突擊はこれからだ」を上映する

新興のスター 十一名脫退
〝第一協團〟を組織す

先に河津淸三郎等は脫退問題を起して一旦はけりがついたが今度再び新興東京撮影所の專屬スター河津淸三郎、淸水將夫、菅井一郎、田中春男、淺田健二、高津慶子、高野由美、瀧鈴子、田中筆子、草島競子及び巨匠溝口健二監督の愛弟子にして最近「街の花賣娘」等の佳作を送つた監督高木孝一等十一名は七日新興キネマに對し辭表を提出し、同時に島村禮三氏が主宰する關東自由契約映畫俳優協會へ合流、映畫職業人の集團「第一協團」を組織して同夜五時から京橋區木挽町の朝日倶樂部で結成式を擧行した、これにつき河津、菅井、淺田氏等は

映畫法の制定により我々映畫製作從業員も社會的に職業人としての立場を確立されましたので社會的立場を自覺して文化的使命を果したい念頭から今回の藝術行動を起した次第で、我々の精神を理解してくれゝばたとひ新興キネマの映畫でも喜んで出演する積りで居ります

また新興東京撮影所長六車修氏は

彼等の行動は全て個人的觀點に立脚してゐるものであり、多數所員を擁する當所の統制を亂すものであるから既定方針通り斷乎袂を分つより他に途はない

淸水金一第一回作は「豪傑人形」

東寶映畫に入社した大衆レヴューの人氣者淸水金一の第一回作品はさき頃より準備中であつたが此の程有吉光也、岡田敬原作、演出岡田敬、撮影木塚誠一、錄音長谷部慶治、音樂谷口又士等のスタッフが決定し近日中に總配役も發表される筈であるが之には東寶映畫の人氣スターが大擧出演を豫定されてゐる

同映畫は頗る朗らかな浪人者を中心に描き笑ひとギャグをもつ愛すべき人物を登場せしめる異色時代大衆劇である

雜音

木村友衛けふから新京キネマに蓋あけ、酒井雲の朝日座のヒット以來浪曲は映畫館のものと決つて了つたやうな形だ▼この後へ來る鶴甲齋虎丸と木村若衛の合同一座も長春座にかゝり來月の雲月も朝日座に出る帝キネにも廣澤虎造が出てゐるし公會堂がなくなつて映畫館で聞くやうになつて、如何にもわれ〜〜はこれ迄妙な場所で餘り不平も言はずに聞いてきた事かと思はせる▼勿論映畫館だつて浪曲をやる場所ではないのだから、適當な場所だとは言へないが、慾を言へば更らにこれを一步進めたこの種立物の何らの制限もなく出せる場所の欲しいことを繰返して愚痴つてみたい氣になることである

水曜 乙卯 赤口 建 壁宿

●一白の人 能く分限を守り身に應ぜざる大望を抱くな 巽と子と申が吉
●二黑の人 此日運氣盛んなり 諸事に進んで利を得る日 戌と巽と申が吉
●三碧の人 災厄重來す 諸事に戒愼を要す油斷なき日 寅と申と艮が吉
●四綠の人 諸事意の如くならず大いに戒愼を要す日 寅と子と壬が吉
●五黃の人 熟慮して事處理せば榮達あり進んで吉 丙と戌と巽が吉
●六白の人 意志堅固にて進まば朋友の助あり通達 丙と戌と寅が吉
●七赤の人 利を得んことより失費に注意して安 戌と寅と丙が吉
●八白の人 徐々に榮達すべし 何事も進みて吉を得る日 丙と巽と申が吉
●九紫の人 喧嘩口論などしめ 新しき事に不利の日なり 子と申と戌が吉

仇討ごよみ
▽帝▽ △キ△

東寶映畫、偶然撥つた柿が旅侍に當つた事から岡崎藩の大館(鳥羽)關(澤井)菅谷(松井)は一人の旅侍と喧嘩となり旅侍をのしてしまつた、折よく阿久津(長谷川)がその場はうまく納めたが宮津藩の旅の侍は恥辱を感じて自害し、その友山部(黑川)は友の仇として遂に菅谷を斬つた、その仇を討つべく阿久津、大館、關、菅谷の戀人須美(山根)の四人は旅立つ、道中大館、關の兩人は藩の處置を罵り或ひは大言壯語し須美に妙な行動を示したりしてゐたが宮津藩が近づくにつれて臆病風が吹き關は腹が痛いと稱して姿を消し大館も阿久津に妙な因緣をつけて逃げ出した、愈よ宮津藩について立派な侍同士山部と阿久津の尋常の勝負、大館は卑怯にも阿久津を賣つた…だが宮津藩の家老の驅けつけで兩者は白刄に血ぬらずして濟み朗かに打解け合ふのであつた、阿久津と美しい須美とは手を取合つて一路國へ歸つて行く、山手樹一郎の原作を三村伸太郎が脚色し演出には近藤勝彥が當つた、帝キネ次週封切

爆笑の大統領
民謠淡海節宗家
志賀廼家淡海劇

久し振りに訪れる本格喜劇の豪華陣!!
十七日 十八日 (二日間)
女優軍完備 幹部員數十名
於 滿鐵社員倶樂部

內務省推薦
のんき
暢氣眼鏡

新京キネマ
芥川賞受賞作 島耕二監督
凡そ近代人の持つ複雜なユーモアとペーソスをこれ程豐かに現はした映畫はない
杉狂兒 轟夕起子 主演
十四日封切 豫定

唄ふ映畫と實演!好評・絶讚
古賀政男が映畫に初めてタクトをとる
春よいづこ
藤山一郎×霧立のぼる 主演
獨逸で素晴らしい好評を博したオペレッタ映畫
カルメン狂想曲
レナーテ・ミユーラー・ヘルマン・テイーミツヒ 主演
戰線歸りの新進歌手
井田照夫
贊助出演タイヘイレコードの名花
三原純子
愈々明日迄
帝都キネマ

新京見物場
生好堂
富士町二丁目(みくに湯橫)電〇五四六七

平嶺
齒科醫院
新京中央通(新京神社前)
電3 三三四

松旭齋天華一座
十五日・十六日・十七日
晝 夜
豐樂劇場

山茶寮階下
壽司部
まぐろ內地直輸入
出前を開始致しました
御利用願ひます
電話(3)六七〇〇番

滿洲印刷株式會社
新京日本橋通七四
電話(三)二八三四番 (三)八二三番
振替口座新京一〇一番
分工場
新京大和町四四
新京西五馬路三二
電話(二)三三六七番

鹿谷綜合齒科
診療時間 午前九時……午後七時
日曜祭日午後休診
急患は此の限りに非ず
レントゲン科
光線療法科
口腔外科
一般齒科
本院 祝町三丁目宮陽ビル二階
電話(3)四八七八番
分院 興安大路興安ビル一階

(株)
株式年鑑
投資の栞
御申越次第進呈
振興洋行證券部新京支店
滿洲取引所仲買人
朝日通八二 電③三〇四番

14日より堂々封切
女百萬石
脚本・八尋不二 演出・西原孝
新らしき時代の翼を持つ女性に見て頂き度い日本の古き女性!! 彼女達の步み來つた絢爛綾の如き足跡は、まこと地にありて聖なるもの、極みである!! 今こそ我々は感激の涙をもつて迎へようではないか!!
井口靜波の實演 同時公演

新興京都女軍總動員大作
鈴木澄子 森靜子 歌川絹枝 高山廣子 國友和歌子 松浦妙子 梅村蓉子 甲斐世津子 松本泰輔 寺島貢 共演

母恋千鳥
母は子を戀ひ、子は母を慕ひて悲し!!
ひとしほに落ちる涙の母と子の物語!!
天才小役 杉山美子●古川登美
黑田記代●大川修一
井上清●歌川八重子 共演

銀座キネマ

近藤勇

橋爪彦七
西正世志書

（百六十二）

賊（二）

金八が、驚いて、

『そ、それアとんでもねえお話でござんす』

さう云つて、思案顔に、腕をこまねいたが、

『と云つて、また旦那が御新造樣を捜しにおいでになるといふのも變なものだし……ま、そのうちお歸りになりませうが、その間、御一人――といふわけにも參りますまいし、手前どもの嬶アでよろしうござんしたら御手傳ひに？』

『有難う』

と、主馬は頷いて、

『然し、いづれは、婢か小者は要るのだし、まあ當分は、拙者一人でも用は便じられるから』

『へえ、ぢや、何かとの御用は、どうぞ御遠慮なく』

氣輕に、さう云つて戻つた後はしんとした寂けさ。

ほう、ほう……。

と、何處かで、ふくろの啼く聲が聞える。

世間一帶が、もう眞ッ黒い夜の相を纏つてゐる刻限に、かさかさと、庭の落葉を踏む音がする。

（はて？）

主馬は、聽覺を針のやうに鋭くした。

しばらくは、ことりとの音もしなくなつたが、まだ主馬の耳には何となく物の氣配を感じてくる。

（變だ――）

と、思つて、立ち上ると主馬は、急に椽先の雨戸を開けた。

提げて來た行燈の光で庭の一部分が明るくなつたが、その光のやうやく届くところに、確に、黒いもののひそんでゐるのが見える。

『誰か？』

主馬の聲は、嚴しかつたが、おどろいたことはその黒いものが人間――女の姿となつて、しづかにこちらへ歩んで來たことだ。

『すみません』

と、云つたのが、女の最初の言葉であつた。

頭巾で顏を包んで、無造作に結んだ帶が弛んで、足袋はだしのまゝ、沓脱のところに蹈みこんだ。

『何者だ？』

主馬は、どこまでもきつい言葉で云つた。

『泥棒です』

と、答へた女の言葉が、もう一度、主馬を愕かせた。

『追はれてをりますの』

さう云つた女の姿を、上からぢッと見詰めてゐた主馬は、

『あがれ――』

と、云ふと、自分は先に部屋に引き返してゐた。

女が、泥の足袋を脱いでゐる間も、それから、廊下に立つて帶を直したり、頭巾で揉めた髮をなほしたりしてゐる間も、主馬は默々と火鉢の灰に字を書いては消し、書いては消ししてゐた。

『お騷がせしまして……』

女は、それでも流石に板の間に坐つたまゝで云つた

『こちらへ入んなさい』

主馬の言葉に、

『はい』

と、女が、悪びれずに入つて來た。

『あッ』

と、いふ聲が、女の口から洩れて、女が、立て膝のまゝ、こちらを見詰める樣子が、訝かしすぎるほどだつたので、主馬が、

『何か？』

たづねると、

『いえ、あの――』

と、女がうろたへて、

『あまり、お顏もとが、似てをりましたので』

主馬が、何かしらはッとして、

『誰に？』

と、きゝ返すと、

『あたしの知り合ひの人にでござんすの』

さう云つて、女が、膝をきちんと、なほした。

商況

海外經濟電報（十二日前場）

倫敦金塊	一六八志〇
倫敦銀塊	二一片二六分一
同先物	二一片〇
紐育金塊	三五弗〇〇
同銀塊	三四仙四分三

▲外國爲替

米英爲替	三弗八七仙〇〇
米日爲替	二三弗四七仙〇
米支爲替	六弗八五仙
英米爲替	一
英日爲替	一志二片三分元
英支爲替	四片一六分五
英佛爲替	一七六法五〇
米獨爲替	四〇仙二〇

▲紐育株式

スチール株	五七弗八分七
アナゴンダ	二九弗八分一

▲紐育棉花

現物	一〇仙九七
三月限	一〇仙九二
五月限	一〇仙七一
七月限	一〇仙三八
十月限	一
十二月限	一
一月限	一

▲印棉

ブローチ	二六二留比二分一
オームラ	二三六留比〇〇
ベンゴール	一九七留比〇〇〇

各地株式市況

▲東京株式（短期）

	寄付	大引
新東	一三八七	一三九〇
大新	一	七三七
鐘紡	一六九五	一六九三
同新	一〇八八	一〇九四
帝新	一一〇〇	一一〇七
洋畜	九三六	九四〇
日鑛	七四〇	七四七
日船	八六〇	八五八
邑新	一〇一七	一〇三三
同石	八三〇	八六〇
日立	七九八	八〇一
日業	九二七	九二九
蔬工	七八四	七八九
電電	一	一
東電	六四九	一
日鐵	一	一
滿新	七七五	七七五
糖會	八五一	八二五
日	六九一	六九〇

▲大阪株式（短期）

大新	七二八	七二九
新東	一三八七	一三九三
鐘紡	一六八八	一六九五
同新	一	一
滿業	七八六	七八八
日書	七四四	七四五
帝新	一一〇一	一一〇三
商船	一〇〇四	一〇〇九

▲大連株式（短期）

五品	二九〇	二九八
大新	七三七	七三九
新東	一三八四	一三八九
滿業	七八七	七八八
鐘紡	一六八九	一六九三
同新	一〇八八	一〇九二
滿鐵	七七八	七八〇
土木	二二二	二三三
新豆	一	一

各地商品市況

▲大阪綿布

三月限	三七九五	三七六〇
四月限	三六六〇	三八四〇
五月限	四〇二五	四〇〇三
六月限	四一一五	四一〇〇
七月限	四一八〇	四一七〇
八月限	四二六五	四二四五
九月限	四三五五	四三三五

▲東京人絹

當限	一	

▲大阪棉花

三月限	[illegible]	一
四月限	[illegible]	一
五月限	一	一
六月限	一	一
七月限	一	一
八月限	一	一
九月限	一	一

▲大阪期米

當限	一	一
中限	一	一
先限	一	一

▲大阪人絹

當限	一	一
五月限	一	一
六月限	一	一
七月限	一	一

▲横濱生糸

三月限	一六三〇	一六三六
四月限	一六一二	一六二九
五月限	一六〇九	一六二六
六月限	一六〇三	一六二三
七月限	一六一〇	一六二八
八月限	一六一四	一六一七

滿洲證券取引所取引人
藤本ビルブローカー證券
新京大同大街大興ビル
電話(2)二一八八・六九〇九

銀座キネマ 電(3)六四六五

ニュース		1,02	4,06	7,10
日本の唄三部曲		1,24	4,28	7,32
若妻の夢		1,58	5,02	8,06 9,12
天保江戸櫻	12,00	3,04	6,08	10,09

三月九日より十二日まで　料金　八十錢
十四日より　井口靜波の實演　女百萬石

豊樂劇場 電(2)一四四三

ニュース		1.10	4.10	7.10
東京の女性		1.40	4.40	7.35
ロッパ歌の都へ行く	12.00	3.00	6.00	9.00 10.10

十二日より十四日まで　料金　八十錢
十五日より　實演　晝夜　天華一座

朝日座

ニュース	12,00	2,30	5,00	7,36
奥樣御出勤	12,20	2,50	5,20	7,50
槍は錆びても	1,17	3,47	6,17	8,47 10,05

十一日より十三日迄　料金五十錢
十四日より　婦人從軍歌　うぐいす侍

新京キネマ 電(2)二〇六八

夕の曲　浪曲　木村友衛
演開午後五時・開場午後四時半
料金一圓均一　2日間　12日13日

帝都キネマ 電(2)一四〇五

ニュース		2,57	6,37	
カルメン狂想曲	11,30	3,10	6,50	
井田照夫	12,57	4,37	8,17	
春よいづこ	1,40	5,20	9,00	10,15

三月九日より十三日まで　五日間
次週　化粧雪・仇討ごよみ

長春座 電(3)五七六六

ニュース	12,25	3,56	7,27	
與三郎吹雪	13,43	4,14	7,45	
ショウ率の歌合戦	1,56	5,27	8,58	
私には夫がある	11,00	2,31	6,03	9,33 10,52

九日より十五日まで　料金一圓二十錢
十六日より　波濤　唐人お吉

メンバーとプログラム

A・漫才……月ミツル　月サラリー
B・漫藝……榊原凡兒
C・舞踊……唄笛美也子
D・從軍漫談……井口靜波
E・井口靜波脚本演出　浪花節レビュー　浪曲學校　全員

時代にピッタリした素晴らしい實演！
三月14日15日16日17日　公演

キネマ旬報社大陸進出第一回提供
漫談と漫劇の大家！
キング・レコード專屬！
井口靜波一行來る

井口靜波と云へば、あゝ浪花節の上手な漫談やさんか、とまで云はれる程ラヂオやレコードで有名を馳せてゐます井口靜波は浪曲を修練しただけに浪花節は玄人はだしと云ふ程巧いものです　加へて洒落の名人で　現在漫談學校の校長さんであり　ステーヂに立てば一流の巧みな話術で笑殺させてしまひます
此度は明年北支中支方面へ皇軍慰問をしました一座の精鋭ばかりを引具しての來滿です　何卒御期待下さいますやう

銀座キネマ

割烹　ひかぎく
銀座新道

新聞の御申込は電話③三三〇〇番へ

入院・往診　應需
專門　内科・小兒科　肛門病科
專門　性病　泌尿科　外科・皮膚科
松本醫院
院長　松本謙太郎
醫學士　内藤孝二
日本橋郵政局前
電話(3)三七五六番

料理　いよや
吉野町三の五　電(三)四九〇

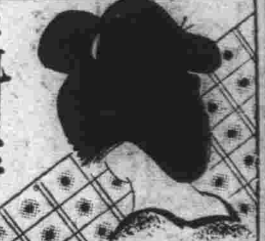

日本料理　琴ノ家
富士町二　電三二五〇七

木村友衛

本日初日

素晴らしき人氣に迎へられて愈々登場!!お待ち兼ねの名浪曲どうぞお早く!!

若手精鋭の大隊
木村富衛　壽々木重若
木村若友　廣澤友造
木村玉衛　壽々木福若
木村近衛　木村友芳

毎夕　四時半開場
午後五時　開演
大衆料金　一圓均一

新京キネマ

かぜねつに
一服で利く大陸風藥
双葉藥局
東二條通り二七
電話③六四三五

GRILL ROOM

陽春の息吹きが眞近に感じられます
希望に燃える
御入學、御卒業、御就職!!
御祝の御會食は扇芳亭グリルの特別室を御案内申上げます毎日新しき御献立にて皆様の御利用を御待ち申して居ります

ダイヤ街　電③五二九〇
扇芳亭グリル

金融強化
ミシン
カメラ
ドヨリモ
高價買入!!!
御一報秘密參上
何品を問はず萬能に通じた
㊣質店
祝町三丁目三番地
電話⑧三六八七番

營業科目
新疊　表替
上敷　疊床
備後表
其他材料一式
新京曙町三丁目十八番地
兒玉疊商店
電話3 二二九〇番

實演
杉狂兒

テイチク專屬アコデオンの名手
小泉幸雄
日活　竹石喬一
　　　松本知里
藤間流　錦いてふ

歌に踊りに漫談に
杉狂は依然今年も朗らかだ!!
十四日より四日間

同時上映
杉狂兒
轟夕起子　暢氣眼鏡
元錄武士道

新京キネマ

新京日日新聞
朝刊
【大紙朝夕刊十二頁】
發行所 新京日日新聞社
發行人 十河榮忠
編輯人 和波熊
印刷人 水越內之介

床廻材 緣甲板 ベニヤ板 家具裝飾
滿洲 吉川商會
電③二七一三 五六九五

統制を紊すあの手、この手

下手に攪き廻せば浮ぶ物資も潛る

闇取引の取締りに"斷"

物資の不足によるのか、需要の激增によるのか兎に角最近の闇取引の流行は新しい流行語を生み出す位すさまじい勢で瀰漫してゐる、物置の燒け跡から買ひ溜めの小麥が曝け出されたり、請負業者と惡ブローカーとの間に數十萬圓の **闇取引** が行はれたり首都警察管下の大物だけでも既に卅五、六件の摘發數に達してゐる、正直にやつてゐれば結局損をすると云ふので闇取引は次から次へと闇に追ひつめられ檢察の眼を逃れて取引される闇の深さは實に想像以上である、統制下における物資の取引については從來指導乃至は取締法規が不充分であつたため闇相場を以て當然の相場のやうに考へる傾きも直ちに否定し去れない狀態にあつたが、最近に至つて民衆を煽動しつゝデマを流布し政府の經濟統制に甚だしい **害惡を** 及ぼす者あると聞くに至つては關係當局の取締もさりながら國策に協力すべき國民の態度として極めて遺憾とされるところである、さて闇取引の對象となるものは何と云つても建築資材がその大部分を占め、次いで小麥粉その他食料品や煙草などが擧げられる、日本內地の徹底した檢察振りとは可成りの開きがあるので、闇の手練手管は技術的に見て云はゞ幼稚ではあるが、下手に攪き廻して唯でさへ不足勝ちな **物資を** 闇の奧深くへ隱れさせないやうにしようと云ふところに經濟保安檢察の惱みがある、現在巷間で公然と行はれてゐる闇の方法には

手數料とり 公定價はそのまゝであるが家庭まで運ぶ手數料、配達料を附けるもの

空荷 註文された品の一部を合意の上で空にし、表面は公定價格で賣つたかのやうに見せるもので、この方法はあらゆる物に利用される

謝禮金附き讓渡 公定價の新品を故意に使ひ古し、高い謝禮金附で讓渡するもの、あまりないゴム長靴等が對象となる

規格逃れ 規格の定められたものを解體して別々に賣つたり、形や製造法を少し變へただけで公定價を無視する方法、內地からこの方法で可成りの商品が稅關を通過してゐるやうであるが、少くとも摘發に着手した以上はどこまでも究明するの **準備が** なければ、徒らに上つらを突ついて、却つて闇取引の方法を技術的に複雜化せしめ、藪蛇に終らさないことが肝要である 政府では物價統制違反の取締について暴利取締令の强化を企圖し、これと並んで中央、地方經濟統制"取締機構を整備して配給と物價統制の完璧を期してゐるが各都市の經濟保安當局でもこれに從ひ、近く人員を增加 **內容を** 充實して指導と摘發を併行せしめるべく萬全を期してゐる

和平方案を中外に闡明

汪精衛氏宣言

【上海十二日發國通】青島會談以來新中央政府樹立に邁進し來つた中國國民黨主席汪精衛氏は孫總理逝去十五周年日たる十二日午後五時を期し和平救國運動結實の歷史的第一聲を放つた、今次汪精衛主席の和平宣言は中央政府の母體たる中央政治會議の開催前にして汪主席領導下の和平運動の眞意ならびに日支國交關係調整交涉によつて確立された和平方案の要旨を中外に闡明したもので和平方案の確立は一昨年十二月廿二日日本側より提出された所謂近衛聲明に則り中國の獨立生存を毀損することなく、また第三國の正當なる權益を損傷することなく、而してこれに基き日本と經濟提携をなすと共に各國の技術と資本を吸收して中國の建設を完成しもつて日支兩國を携へて東亞の柱石たらば世界の和平もまた招來されんと述べ和平建國運動の積極性を强調し、更に同宣言の後段においては國民政府及び中國國民黨の一員として今次事變發生の苦衷を吐露し愛國の眞情を中外に愬へてゐる點は頗る心を打たれるものがある【寫眞は汪精衛氏】

新政府樹立急速に具體化

【上海十二日發國通】今次汪精衛氏の和平宣言に對し日本側でも十三日首相聲明によつて東亞和平の責任を分擔する立場を明確に闡明するものと豫想されてゐるが、この日支同時宣言を俟つて汪主席は維新政府、臨時政府、蒙古聯合自治政府等各既成政權および國家社會黨、中國青年黨の代表者ならびに社會上重望ある人士に對して正式に中央政治會議出席の上招請狀を發する段取で、こゝに中央政府は急速に具體化することゝなり、中央政府樹立の妨碍にあらゆる努力を拂つてきた重慶政權もいまやその努力の水泡に歸したるを知つて狼狽その極に達するものと豫想される

孫文記念日慰靈祭

【南京十二日發國通】中央政府誕生の喜びに先立ち十二日は孫文記念日を迎へた革命の父孫文が大正十四年三月十二日北京で客死してから十五年この意義深い日をトし南京中山陵禮堂では午前八時卅分から祭禮の式典が嚴肅に執り行はれた、參列の還都準備委員會委員長褚民誼氏、委員羅君强氏等約卅名の唱和する國民黨歌が禮堂に高く低くこだまし恰も苦鬪を續けながら新中國建設に邁進する同氏の血の叫びのやう感慨も一入深い裡に祭典を滯りなく終つた 次いで維新政府の軍樂隊を先頭に高冠吾市長以下南京市政府職員及び國民黨、市黨部關係者民衆團體代表等百餘名が列を整へ敬虔な默禱を捧げ地下に眠る孫文の靈を慰めたが國民黨員が團體で行事をなしたのは實に事變後四年振りのことであつた

國兵法の實施細部要綱を審議

けふ、軍管區參謀長會議

國兵法實施に伴ふ國軍の增强に關する建軍新方針はさきに軍管區司令官會議に於て明示されたがその大綱に基く細部の實施要綱に關し十三、四兩日治安部別館會議室に本年度參謀長會議を開催、吳參謀、王軍政兩司長から建軍方針の三大重點要綱である國兵法、治安肅正、教育訓練に付て細部の實施要領を指示する事になつてゐる、而して同會議には于治安部大臣、松井最高顧問、吳參謀、王軍政兩司長、各顧問並に各軍管區參謀長及び關係幕僚が出席第一日は午前十一時于大臣、松井最高顧問に引率され帝宮に參進、皇帝陛下に覲見を賜はるが、兩日の會議日程は左の如くである

▲第一日（十三日）午前九時大臣及び最高顧問申告同九時四十分關東軍司令部に至り梅津軍司令官、飯村參謀長に挨拶の後同十一時帝宮に參進、皇帝陛下に覲見を賜はり午後一時會議に入り于大臣、松井最高顧問の訓示、參謀長の狀況報告があつて第一日を閉會

▲第二日（十四日）午前九時開會、吳參謀司長、王軍政司長の指示、事務連絡の後軍官學校を視察會議を終了するが、十五日は引續き防諜情報分科會を開催する

土建統制の大綱決定

第一回幹事會原案を檢討

工事期に新法令施行

政府では滿洲產業開發計畫完遂上重大なる役割を占めてゐる國內土建業者の統制並に圓滑なる資材の配給を期して曩に企畫委員會內に政府、特殊會社、協和會、民間土建業者等關係者を網羅する土建統制委員會を組織したが、これが第一回幹事會を十二日午後一時より國務院會議室で開催、神田幹事長始め關係幹事五十名出席して昨年末決定をみた土建統制要綱に基き土木統制請負業統制法要綱、同法施行規則を中心として協議を重ねた結果

一、滿洲土建協會を改組、同業者の親睦的機關に過ぎなかつた協會を公益を主とする公法人として强化し

二、自由營業を許可制度とし、許可後協會に加入せしめるが原則として獨立業者は全部加入せしめることに大綱を決定、近く委員會を開催して愼重に審議建築開始期の五月頃迄には新法令を實施すべく急ぐこととなつてゐるが、土建統制委員會では企畫委員會內の勞務、物資兩委員會等橫の組織とも密接な關聯を保ちつゝ、限られた物資の最も有效且合理的な配給に乘り出すこととなつた、なほ改組强化される新協會の會長若しくは役員には統制强化の徹底を期すため多分に政府關係の色彩が濃化するものとみられ、會員數は急激に增加、全滿業者を網羅する大協會に膨脹し土建國策の完遂に邁進することとなつた【寫眞は幹事會】

統制委員會 十六日開催

十二日の土建統制委員會幹事會で決定を見た土建統制要綱に基く具體的統制方策土木建築請負業統制法（土建業者許可制）並に同施行規則、土建協會令（同會の公法人への改組）等を審議するため政府は十六日土建統制委員會を開催することになつた、委員會は前後數回開催の上立案し法案要綱を決定して法制化を急ぐ事となつてゐる

海南島奧地討伐戰を開始

殘匪掃蕩に戰果

【海口十二日發國通】海南島北部の肅清戰を終へてわが陸軍部隊は奧地方面へ進出する要衝屯昌市、嶺門市附近に蟠居する王毅の指揮する一萬餘の保安隊及び遊擊隊を擊滅すべく十一日から第二回の奧地討伐戰を開始した

即ち岡田、德田、菱原、小川の諸部隊は十一日早朝東山市附近から行動を起し當面の敵を擊破し午後には東山の西南方十キロの新吳市附近に進出し又芥川、陶村、中村の諸部隊は同早朝定安より前進、途中約五百の敵を擊破して夕刻定安南方三十キロの龍門市に進出し又谷田部隊は同日午後定安西南十五キロの賓文市附近の敵を掃蕩何れも多大の戰果を擧げた

リ獨外相教皇廳に要請

【ローマ十二日發國通】リッベントロップ獨外相は十一日午前十一時教皇廳にピオ十二世を訪問懇談を遂げたが、右會談に際しリ外相は教皇廳のドイツ誹謗は多く無根の事實を基礎としてゐることを指摘、國際政局を不必要に混亂せしめぬやう留意されたき旨を要求したものと解される、なほピオ十二世はリ外相引見に先立ち米國の教皇廳特派使節パイロン・テーラー氏を引見十時より四十分間會談を行つた

獨伊紐帶强化

經濟協力原則討議

ム・リ第二次會談

【ローマ十一日發國通】リッベントロップ獨外相は十一日午後四時半キジ宮に於てチアノ外相と約廿分會見の後、午後五時打連れてヴエネチヤ宮に赴きムッソリーニ首相と第二次會談を行つた、この會談に於て國際情勢全般に亘り意思の疏通を遂げた後、經濟的協力を通じて獨伊兩國の紐帶を强化する新原則が討議されムッソリーニ首相がこの新原則を確認したのでこれを文書として作成しチアノ、リッベントロップ兩外相がこれに署名交換したと確聞する、右文書の內容は嚴秘に附されてゐるが

一、バルカン諸國に對するドイツの貿易に關するイタリーの政治的援助

一、農業、工業及び輸送の三方面に亘るイタリー勞働力の對獨輸出强化

一、對獨軍用食糧軍需品の補給ならびに兩國物資交換に關する協力の强化

一、その他經濟提携の全般的强化

等が主なるものと信ぜられてゐる

改善方針を實質的人物本位

教員に明るい希望と活氣

田村教育司長談

文教整備十ケ年計畫遂行方針につき中央、地方を通ずる劃一的な意思の疏通を圖る本年度前期文教關係科長會議は搖ぎなき大陸教育制度樹立に多大の示唆を與へたが、十二日第一日の會議終了後田村教育司長は次の如く語つた

今回の會議は新學制の運用に當つて中央の計畫に地方側の立場を織込み以て兩者の渾一的な意識統一を圖り强力な教育推進力を具體化するため開催されたものであつて從來の教育方針の教育のための教育、學校のための學校と云つた嫌ひが多分にあり、又事務的連繫についても兎角疎かにされ勝ちであつたのが、今回の會議によつてこの缺點が一掃され今後の文教行政に輝かしい曙光を見出したことは欣快に堪へない、文教整備十ケ年計畫といつても要は教師と建物につきるものであるが、就中教員の問題については特に考慮すべきで待遇改善、素質向上とかいつた點或は中央部の者をして教員に對する認識を一層高める等について種々討議された、從つて教員の待遇改善については從來の形式的改善方針から實質的な人物本位に改善すべく、素質向上については度または國內視察旅行の增加方針等によつて從來忽せにされてゐた學校教育の立場を認識するため細部の事務的な整理打合せにも突き込んで檢討された、要するに政府の意向は教員に希望を持たせ明るい活氣あるものにすると云ふのであるが、この種會議を今後頻繁に開催して新學制の運營に遺憾なきを期したい

ソ聯二機越境

わが官憲に發砲され遁走

【豐原國通】十二日午前十一時樺太廳發表 十一日午後零時廿三分頃ソ聯邦のマークを附したる飛行機二機は國境安別より、又一機は同四十分頃半田國境よりそれぞれ邦領內に越境し來たつたが、わが官憲の發砲に遭ひ前機は同二時二分頃、後機は同五十分頃ソ領內に遁入せり

河本滿炭理事長 十二日大連よりあじあで歸京の豫定であつた河本滿炭理事長は豫定を變更して途中奉天に立寄り滿鐵その他關係方面へ種々打合せを遂げたのち一兩日中に歸任する

重要特產物檢查所を獨立

特產中央會は喪失

特產中央會は特產專管公社の誕生によりその存立意義を喪失したゝめ近く發展的解消の段取りとなつてゐるが、これに伴つて同會內に設置されて滿洲重要特產物の檢査に當つて來た重要特產物檢查所はいよいよ獨立することに略決定を見るに至つた

即ち滿洲重要特產物の品種改良、增產に對する重要時期に對應し同檢查所の機構の强化擴大を圖り資本金五百萬圓の社團法人重要物產檢查處（假稱）として獨立、政府及び滿鐵共同出資の下に設立されるものと思はれる、同檢查所は從來補助金等により費用を補塡して來たもので現在の百斤一錢の者の均等なる負擔において引上げを實施し農民負擔を輕減せんとする意見が强調されて居り獨立實現と共に當然議題に上るものと豫想される

手數料は各統制會社等の現在取つてゐる統制料に比し著しき懸隔があり、これが均衡を保つため引上げが要望されてゐる、現在の手數料は出荷者の負擔となつてゐるが、引上げに當つては各統制團體等の取扱業者及び實需

統制輸入業者

生必以下四團體指定

政府は舊臘九日附貿易統制法に基く輸入許可制適用品目に指定した國民生活必需品を含む重要輸入品五十餘品目に對する輸入統制機構として機構整備の成つたものより逐次統制輸入業者に指定しつゝあつたが、主要生活必需品（1）澱粉（2）昆布（長布昆布、刻昆布）（3）鹽魚（但鹽鮭鱒）（4）砂糖（氷砂糖、角砂糖、白糖砂糖、粉砂糖）（5）茶（磚茶を含む）（6）協和會服並に同服地（7）ゴム靴及び地下足袋（8）運動競技用具並に同部分品及び附屬品については滿洲生活必需品會社を、その外燐寸製造用軸木及び軸板並に同製品については滿洲專賣火柴原料組合を、ポートランドセメントその他類似の水硬セメントについては滿洲共同セメント株式會社を、農具及び同部分品については滿洲農機具協會を夫々貿易統制法第四條に基く統制輸入業者として四月一日附經濟部布告を以て指定されることとなつた、なほ生活必需品會社と併立して主要生活必需品の輸入統制に當る生活必需品輸入聯盟の資格並に一手取扱品目の指定は同聯盟の設立を待つてなされることとなつてゐる

產婦人科 內科 性病科 齒科
河野醫院
醫學博士 河野省三
九州齒科醫學專門學校卒 卿閑之助
主任產婆 天野ッサエ
入院往診隨意
豐樂路中央飯店前 三中井東半丁

牡丹江郵政管理局 四月開設

曩に東滿に於ける交通、產業の中心地たる牡丹江市に郵政管理局を新設して郵政業務の輻輳を緩和することとなり、これが開設準備を設け鋭意準備を急ぎつゝあつたが、愈よ來る四月一日郵政業務の管理取扱ひをなすこととなつた 同管理局の管理する地域は現哈爾濱郵政管理局管轄下の牡丹江、三江、東安三省全域及び新京郵政管理局管下にある間島省內大分を含み現管理局取扱業務のうち儲金、保險を除く全部を取扱ふ

省長會議一日繰上

來る廿七、八、九の三日間に亘り開催豫定の本年度第一回全國省長會議は都合により一日繰上げ、廿六、七、八の三日間開催される

ソ聯の駐哈總領事任命

ソ聯政府は駐哈總領事にマラホフ氏を任命、同氏は近く着任の豫定である、駐哈總領事はスラウツキー前總領事の轉出以來久しくロゴフ總領事代理が滿洲國側との外交々涉の衝に當つてゐたものであるがソ聯政府が今回マラホフ氏を正式に總領事に任命した事は今後の對滿態度を示唆するものとして注目される

參議府會議

定例參議府會議は十二日午後二時より參議府會議室に開催第十次定例國務院會議可決の左の四件を上程通過した

一、滿洲炭礦株式會社法改正の件

二、林野局官制改正の件

三、營林局官制改正の件

四、營林署官制改正の件

なほ公布は十四日の豫定である

大村滿鐵總裁歸奉 社務打合せのため赴京中であつた大村滿鐵總裁は十二日午後あじあで歸任した

佐藤副總裁內地へ 佐藤滿鐵副總裁は資材入手の見透しと睨み合せた實行豫算案說明のため佐々木副總裁の後を追つて十一日大連發黑龍丸で東上した

自轉車部
東京宮田製・堅牢實用車 アサヒ號自轉車
名古屋岡本製・輕くて丈夫な ノーリツ號自轉車
優美・輕快・紳士乘用車 ラーヂ號自轉車
▲土工運搬用リヤカー
小型自動車部
ダイハツ號自動三輪車
キヤブトン號自動自轉車
メグロ號自動自轉車
通學用自轉車は特に勉强致します
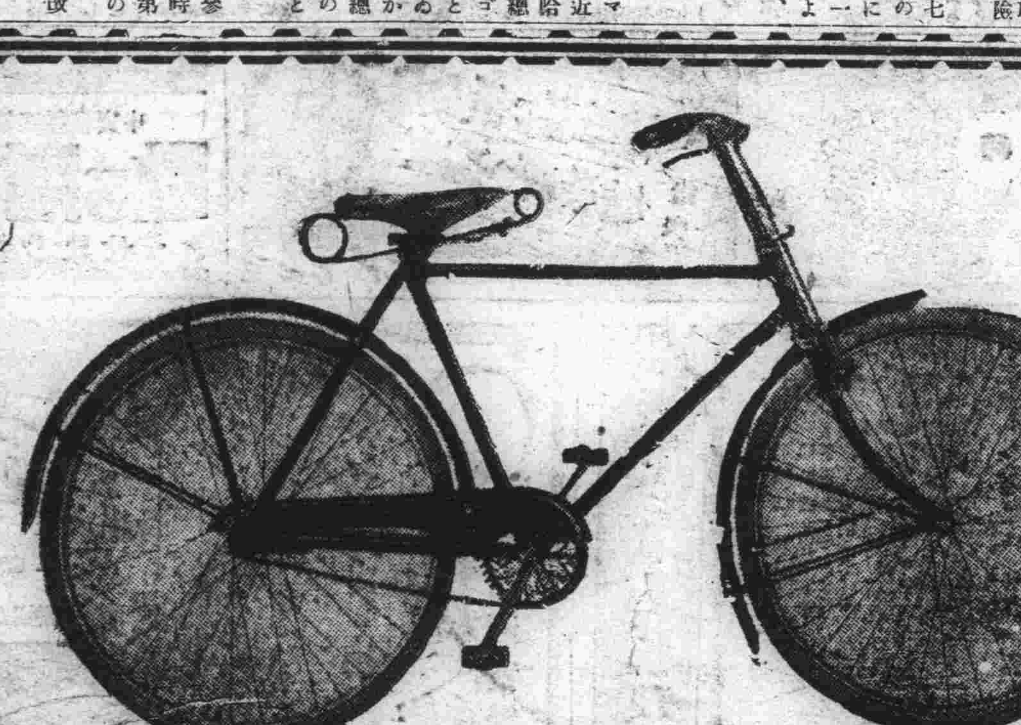
同和商會
新京八島通二一四
電話③三〇六五 六五六二

社說 芬蘭戰爭と和平交渉

最近ソ聯とフィンランドとの間に和平交渉が行はれてゐるといふのは注目すべきことであらう。ソ聯としては、フィンランド攻略がはかばかしく行かず、何とか面目を立てる程度で兵を收めたいといふ肚もあるに違ひない。また傳へられるソ聯提出の和平條件を見ると兩國間に戰爭が開始された以前にソ聯が要求してゐた事項より一層擴大されてゐるやうであるから、それだけソ聯としては勝利も得有利な地位に立つに至つたとも考へてゐるのであらう次にフィンランド側について言へば、いかに擧國一致してソ聯軍に當つてゐるとはいへ、これまでにも相當の犧牲を拂つてゐることは明らかであるし、今後の犧牲といふものも覺悟しなければならぬのである。それにフィンランド自體としては、戰爭前から或る程度ソ聯の要求を容れる用意はあつたものと考へられる。今に及んでも條件次第では平和を講ずることが出來るのであらう。それにさきにソ聯の指導下に設立された筈の赤色政權について近時何にも聞かないのはをかしい事である。ソ聯は逸早く同政權を承認し、元來のフィンランド政權を否認する態度に出てゐたのである。今に及んでフィンランド本來の政府と交渉するといふのも變なのであるが、ソ聯としては現實主義を採つてそのやうな形式問題には拘泥しないといふのであらう。結局、問題は現に交渉されつつある和平條件の內容如何、それがどう落ち着いて兩國とも滿足するかによつて決定されることになるであらう。

われ〱としてはソ聯とフィンランドとの間に平和が成ることによつて爾餘の國がいかなる影響を蒙るかを注目しなければならぬのである。若し和平が成れば北歐方面には一應の安定がもたらされるであらう。そしてソ聯のフィンランドに對する行動は獨逸のバックによつてなされたものであり、和平が成る場合にも獨逸がこれをバックし續けるであらう。したがつてこれは獨逸側に有利な條件を與へることになるであらう。北歐に安定が來れば、今度は東歐方面に不安定が來さずにはゐないであらう。ソ聯がフィンランドから兵を收めたとして、そのまゝに納まるものではない。今度はバルカン方面へとその行動を向けずにはゐないであらう。この際獨逸と伊太利との間に相當の連絡が行はれつつあるらしいのも大いに注視されるのである。英佛の對處また注目されて來るのである。

日米關係調整は新支那認識が急務
双務的の國交改善を期せ

【東京國通】支那新中央政府はいよいよ近く成立を見ることゝなつたが、同政府が名實共に備はる中央政府として成長するか否かはわが國にとつても重大な關係を有するので帝國政府は之が順調なる發展を援助すべく積極的決意を固めてをり從つて外交方面においても列國との國交調整を基本とした從來の態度より一歩を進め今後は新政府を支那中央政府として世界各國から承認せしむるやう努力を傾注するはずで、有田外相は目下外務首腦部に對しこれが萬全の對策を練らしめてゐる、この結果不安定裡に推移しつゝある日米關係の調整についても新事態に基く左の如き見解の下に積極的に米國の認識是正を促すことゝなつた、即ち米國における對日反感は

一、帝國の對支行動によつて米國の在支權益が侵害されつゝありとの畏怖

二、日本の對支行動は侵略的行爲なりとの感情論が双方無批判に混同釀成されたものと見られるが、帝國政府の米國の在支權益尊重は從來しばしば聲明せるところなるのみならず、これがため作戰上の種々の不便をまで忍んで來たところであり、この帝國の意圖は最近大規模の作戰行動中絕により所謂米國權益に對する損傷がその跡を絕つに至つてゐる事實よりみても明瞭である

從つて米國の權益侵害の畏怖は今日米國側においてその態度を拂ふべき事態に到達したものであると考へざるを得ない、また帝國の支那事變處理は侵略にあらずして東亞新秩序の建設にあり、米國はわが對支行動を非難する前にまづ東亞に生起しつゝある新事態就中帝國と同憂具眼の汪精衛氏等が新中央政府を樹立せんとし、帝國またこれに對するに無併合、無賠償をもつて臨んでゐるといふ現實を正視すべきである

帝國の對支行動はかくの如く高邁なる理念に基いてをり如何なる國から如何なる容喙があらうともこの新秩序を招來せんとする帝國の決意と行動を阻止することは絕對不可能であつて、若し米國が對日壓迫によつてわが方針を枉げ得ると考へるならば重大なる誤謬を犯してゐるといふほかはない米國は宜しく支那の新事態に目覺め帝國と協力して双務的に國交調整の改善を期すべきであつて米國側が深甚なる反省に基く極東に對する新しい見解を確立することが日米國交の現狀に照し最大級の要務といふべきであらう

對日輸出組合
聯合會結成協議會

大連の特產物對日輸出組合では滿洲國政府の意向に即し哈爾濱、營口、安東及び北鮮の各特產物對日輸出組合との事務的連繫を密接にし圓滑なる對日特產物輸出を期するため各組合を打つて一丸とした對日特產物輸出組合聯合會(假稱)を設立すべく五日同事務所に全組合員會合協議した

右聯合會設立に關し各地組合との間には豫め事前の諒解があるので愼重に計畫を進めるものと見られてゐるが、充分な打合せをなすため大連から各組合に對し電報を以て同日協議の模樣を報告し、各地組合においてもそれぞれ準備に着手方を要求した、各組合からの返電を俟つて大連では更に十三日協議を遂げる豫定で各地組合に異議がなければ可及的速かに聯合會設立に運ぶことになると見られてゐる

大連の對日輸出組合は法的根據を有する實業組合であり殊に各地組合は任意組合であるため大連において現在の實業組合とは別個に任意組合を組織して實業組合は對日輸出の實行機關として新設の任意組合を以て聯合會に參加せしめんとするものである、かくて聯合會設立の暁は各地輸出組合設立當時の事情に鑑みて滿洲國意圖に合致する點が認められ對日特產物輸出組合の運用はもとより內地の輸入機構との連絡も密にし大にしては專管制度運營にも好影響あるものとして成行は注目されてゐる

興安南省に省整備委員會
民生工作軌道へ

一般重要物資及び勞務の需給配給價格を適正ならしむるため政府は曩に各省の必要に應じ省長の監督下に省整備委員會を設立せしめたが、今回新たに興安南省に省整備委員會を設立することゝし、十二日付省令を以てこれが規定の制定公布を見た、同委員會は省次長を委員長とし協和會その他民間關係機關代表者、民間適任者より省長の任命又は委囑した委員若干名を以て組織、同委員會の重要會務に參畫せしむるため參與若干名を別に置きその取扱部門に應じ之を分科會に分つことゝしてゐる

右興安南省の省整備委員會設立に依り既設同北省と共に興安南省內におけるこの種機關は二ヶ所となり從來の薄弱であつた興安極めて地方の民生工作は漸く軌道に乘るものと見られその成果は期待されてゐる

初等學校教員に大幅の待遇改善
教育界に嬉しい話

民生部教育司では初等教育施設擴充年次計畫第一年度たる本年度の初仕事として全國四萬一千人の初等學校教員の待遇改善を考究中であるが、十一日民生部講堂において開催された文教關係科長會議第一日の席上、呂教育司專門教育科長より右內容に關し說明されたが改善要點は一般行政官の最低俸給に比して薦任教官(一部中等學校教員並に國立大學教授)の俸給に著しき懸隔あるため滿系薦任教官では百卅五圓、日系同教官は百九十五圓をもつてそれぞれ最低俸給となす事とし、本年度七月の定期增俸期には左の標準によつてこれが是正を行ふがこれによる未增俸者との均衡上の是正は今後の增俸期において適宜考慮されることゝなつてゐる、なほこれら人件費の膨脹で初等教員に對しては七月一日增俸の本年度地方財政整備資金特別會計の補給金をもつて充當することとなつてゐるが、中等教員については賞與金の減額及び各項支出款のみによりて捻出する等の方法によつてこれが補塡を行はんとするものである、改正された增俸標準は次の通り

▲滿系教員

一、現在百廿五圓以下の者は一律に百卅五圓とする

二、現在百卅五圓以下の者は一律に一級宛增俸する

三、現在百六十五圓以上の者は省の內申に依るものとす

▲日系教員

一、百九十五圓を最低とするも現に百六十五圓の者三名は百八十圓に留め可及的速かに百九十五圓とする

二、現在二百十圓以下の者は一級宛增俸する

三、現在二百卅圓以上の者は省の內申によるものとする

蔣軍の捏造宣傳
第三國も相手にせず
南支軍報道部長の警告

【汕頭十二日發國通】南支軍報道部長午後五時發表＝今次潮汕方面におけるわが作戰の目的は同方面に蠢動する蔣軍を捕捉殲滅し、その軍事施設を覆滅すると共に皇軍の皇威を認識せしめ抗日行動の愚なることを反省悔悟せしむるにあつたがその目的を完全に遂行し、行動開始以來僅かに三日を出ずして輝かしき戰果を收めた、わが軍今次の作戰は都邑の占領や占領地の擴大を望まざるは既に公表したる處であるが、わが精銳諸部隊の進出したる大嶺江砲臺市及びその周邊一帶の地域には今や全く敵影を認めず住民及び歸順者、投降者等又皇軍の恩威は風靡しこゝに長驅進擊、駐兵の必要なきに至りたるを以つて悠々反轉、爾後の企圖を遂行する途についたのである、然れどもわが精銳部隊の潮汕地方に於ける要衝確保は絕對的であり又敵にして再び蠢動するに於ては斷乎この種作戰を反復すべきは勿論である、曾つての賓陽作戰に於てわが軍は二月九日賓陽を撤退して既に南寧附近に集結を完了し同十一日十時賓陽への歸還を天下に公表したに拘らず蔣軍は十一日朝より終日激戰を交へ彼我共に多大の損害を出して賓陽を奪還せりとの虛僞を敢てした、翁源、英德、武鳴、上思又然りである、玆に又蔣軍にして慘敗の事實を蔽ひ臆面もなき虛構、欺瞞の長舌を振ひわが部隊の一兵すら損せぬ太陽島、砲臺市等に於てわが軍に反抗して長時間に亘る激戰を交へ多大の損害を與へて遂に奪還せりと欺瞞宣傳の常套戰法を發揮する機會が到來したのである、今や反擊奪還等蔣軍のデマ捏造宣傳の類には最早支那民衆も第三國も共に耳を傾けるものはあるまい、宜しくかゝる欺瞞宣傳によつて敗戰を糊塗せんとするよりも實力を提げてわが諸部隊の集結地に來攻し再びわが軍の好餌となるべきである

耳から目から
愛林思想涵養

牡丹江營林局ではさきに三百萬圓の豫算を計上して大造林計畫を樹立し、更に愛林思想の喚起涵養に山火によつて失はれ行く資源の確保を目的とする山火警防の徹底化に、國有林野地地元農山村民の福利增進に森林より受ける恩惠の重大さを耳から目から吹き込むことゝなり映畫班を組織、雪解けをまつて管下牡丹江、三江、東安、間島の四省にわたつて大々的な運動の歩を進めることゝなつたが、その成果は期待されてゐる

生計費再び反騰
二月中新京の指數

中銀調査による二月中新京生計費指數(康德三年平均基準)によれば光熱費が春暖期を控へ薪の低落により前月に比し三・九八%の大幅低落を示した以外は被服費の保合を除き他費目全部騰貴したため二月は前月の低落を尻目に二・三五%を反騰して二月總平均指數は一八八・八七と再び上昇氣配に轉じた、これを前年同月に比すれば三三・〇五%事變前に比し七八・七九%とそれぞれの高位に當つてゐる、費目別に見れば飲食品費は前月比四・七一%を騰貴し本月指數上昇の主權をなし被服費は棉花價格の公定による衣服費の低落により身廻品の昂騰を打消して前月と保合ひ住居費は什器類の買氣擡頭と品不足によりじり高を示した、費目別指數左の如し(單位%、△印下落)

	本月	前年同月比
飲食品費	二〇二・六八	三八・九四
被服費	二三三・七六	三三・二〇
光熱費	一六一・二四	三三・二〇
住居費	一六二・三一	二一・二三
雜費	一六六・三三	二一・二二
總指數	一八八・八七	三三・〇五

大豆收買の價格引上影響

廿八日附を以て大豆並びに大豆粕の收買價格は大幅の引上を見たがこれに對する牡丹江地方における觀測は一般的に些か時期遲れの感あると同時に、農民を始め特產業者の手持品も品薄となつてゐる關係上、その出廻りについては大した期待はかけられないと見てゐる今項の收買價格引上はその趣旨を出廻促進對策としてゐる樣であるが、生產者側ではその手放しを控へる事によつて更に二段三段の價格引上が行はれるのではないかと期待してゐるものの如くで大豆粕の如きも牡鐵管內油房方面では更に値上を豫想して手放しを控へてゐる實情であつて自然その他の主要糧穀の出廻りに迄影響して來るものではないかと悲觀的觀測が濃厚である、然し他面專管制の實施と併行に行はれた今次の價格引上は當初大豆耕作から轉耕せんとした農民の心理を一時引戾した效果は充分あつたものと見るべく大豆增產はともかく少くとも作付面積の減少による減產については充分豫防し得たものと見られてゐる

地理的懷古(五八)
山東半島突出部

大宮權平

本月十八日青島通信によれば、牟島突出部地帶に、暴威を振ふ匪團約二萬餘、掃蕩の爲め皇軍は龍口、招遠山衛の一線より東方に進擊し、又東海岸よりは海軍の掩護下に陸軍一枝隊は石島港に上陸、西進し大殲滅戰を遂行すべき配置なりといふ。此石島港は日本承和六年(皇紀一四九九年)圓仁慈覺大師、遣唐大使に別れ上陸し、法華院に居ること數月、山西の五臺登山と決し、文登、牟平登州(現蓬萊)萊州(現掖縣)を經て西進し、又歸途高密より萊州に出て、前路を逆行して石島に達し、新羅への便船を待ちしも意を得ず、瞬建戎克船頭より、寧波に新羅歸航の便船あるを聞き、急遽海岸を迫りて黃海に出で、偶々海州に新羅船あるを聞き、急馳して到り見れば、出帆後三日なりと、直に艀舟を備ひて之を追ふ、漸くにして乳山口にて追及し便乘するを得、唐大中二年九月二日(皇紀一五〇八年)石島出帆、朝鮮西海熊津を經て日本に歸朝したることは、其入唐求法巡禮行記に詳記しあり。山東の突端高角、成山は秦始皇巡狩の際登臨して、東海に神仙を詣み、赤漢武帝も登臨し、朱雁歌を試みたりと傳へらる、現在高角には一等燈臺あり、遠く黃海を照破し、大連、靑島航路は勿論、一般船舶其光芒を仰ぐ、之より北西沿岸に天下周知の威海衛あり、尙沿岸を西行すれば芝罘港なり、此に特記すべきは滿洲安東附近、奧地一帶の柞蠶繭は芝罘に盛られ之を製絲せれ西方昌邑の柳疃にて製織し、絹紬として市場に出ることなく、芝罘港の西北風を防ぐ芝罘山、赤始皇登臨ありし、之より尙西行蓬萊に到る、渤海海峽に向ひ突出したる舟崖頭に避風亭あり、蘇軾海市の詩勒石現存す、現在にても晩春初夏の候、蜃氣樓の現はるるは恆例なり、此地古より遼東及朝鮮に對する出師の要津として、今尙其跡水城として存在す、及高麗、新羅、渤海國等漢族朝廷に朝貢する使者上陸地點なりき、尙之より沿岸西すれば龍口なり日獨戰役靑島包圍軍一枝隊の上陸地なり、此南萊州との中間に、漢武帝祈雨の地萬里沙の古蹟あり、萊州は大理石の產を以て名あり、門牌柱石皆之を用ふ、此北海岸に俗稱海廟といふ、東海龍王の大廟あり、元時代江南の糧船、山東高角を廻航して、無難渤海灣に入り得たる感謝禮拜の廟として、輪奐雄大稀に見る大規模なるも、今は頹廢に委せられあり、山東突出部中央の文登縣城は、現在匪團の根據地と認めらる、此地秦始皇東巡の際、地方の文士を招見したる爲め文登の名を得たり、漢代には不夜城又夙夜城といひ、地上始て陽光を拜する、近日の地境と思惟せられしならん、甘西に昆山あり、道教全眞派の大宮觀現存す、元初長春眞人邱處機、修道の靈山として、道教徒に崇拜せらる、は數年に亘り、此地帶旅行の際、村夫子より聞き得たること尠からずと雖も、今は如上の概略に止む。要するに山東半島は古來我邦との風習、民俗共通の點多大にして、古代語に溯れば、同一のもの枚擧に遑あらず此考證は祖光、濱名寬裕氏の研究あり、實に自然地理に於ても人文地理に在ても我邦の大陸發展の踏臺として、永久に特權を確保せられんことを切望する所なり今や皇威此海隅に光被し不幸の良民塗炭の苦を脫し皇澤に浴する近きにあるべし因に鞠山に赤山神社あるは、慈覺大師無事歸朝を祈願したる、石島赤山の神即ち泰山府君の分靈を祀りしなりと聞く、赤山又斥山と書す、爾雅釋地篇に、東北之美者、有斥山之文皮焉とあり(一五・二・二〇)

北京大學再建
工、理、師範三學院新設

【北京十二日發國通】北支の治安が恢復するに從つて新秩序建設の中核となるヤング・チャイナ育成の問題が重大視され、十四年度においては北支の集約的大學として北京大學の再建が行はれ當時は教育部總長を首班とする綜合大學の復活を見、永井潛、那須皓、宇野哲人三博士をそれぞれ名譽教授とする醫、農、文の三學院が先づ確定を見たが、本年度は工、理、師範の三學院を更に擴充強化すべく現在北支視察中の東大佐野秀之助博士がこの學院名譽教授の有力候補に擬せられてをり、十五年度中に三學院とも日本の有力教授團等を招聘、前三學院と共に北京大學を名實共に堂々たる綜合大學たらしめるに足るものとして期待されてゐる

ウ米特使
英首相と會談

【ロンドン十一日發國通】ウエルズ米國務次官はジョージ六世に謁見後、午後六時よりケネデイー大使を交へチエンバレン首相、ハリファックス外相と約一時間二十分に亘り會談を行つた

滿洲硫安理事長更迭

滿洲硫安臨時株主總會は十二日午前十一時より日滿軍人會館に於て開催、理事長西村淳一郎、常務理事野中巖、同日野義一、同山塚源也四氏辭任承認並に後任理事長選任の件を上程、後任理事長として現滿洲林業理事長南正樹氏を選任した

同社は昨年二月全購聯並に信聯と滿洲國政府の折半出資(資本金五千萬圓)の下に設立されたものであるが、對獨發註機械設備の輸入難で當分の間事業の一部を休止することになり、所要經費の節減を圖るため今回理事長以下三常務理事の辭任を見たもので、南新理事長は滿洲林業理事長と兼任に內定してゐる

なほ全購聯所有株五十萬株の爲替問題は政府に於て審議中であり、同問題の解決と同時に殘留の重役陣(理事六名、監事三名)を更に縮小するものと見られてゐる

津浦沿線の討伐戰果

【徐州十一日發國通】澤田部隊の各地區討伐隊は最近頻りに匪團剿滅に活躍その士氣軒昂たるものがあるが南津浦沿線における掃蕩戰果左の如し

一、わが藤坂、小原各部隊は九日拂曉宿縣東南方固鎭西南廿キロ共產匪約五百を發見、これに徹底的打擊を與へ西方に潰亂せしめた、敵遺棄死體百廿、輕機その他鹵獲品多數

一、伊藤、藤川兩部隊は宿縣北方五キロ部家集附近の于學忠軍約一千が南下中を發見、これを攻擊殲滅徹底的打擊を與へこれを四散せしめた、敵遺棄死體(營長張湛銷を含む)百、捕虜三十、鹵獲品小銃四十五の戰果を擧げた

漢口郊外の鐵橋竣工式

【漢口十一日發國通】敵が武漢拋棄に際して破壞した漢口郊外京漢線二道河鐵橋(長さ百九十三メートル)は中支鐵道再生の親佐藤(賀)部隊の手で架橋工事中であつたが十日完成し十一日午前十一時より〇〇部隊長以下參列の下に盛大な竣工式を擧行、同鐵橋を通過した初列車は沿線民衆の歡呼裡に午後一時十二分漢口順禮門驛に到着した、從來京漢線上下列車は揚子より發着、漢口＝二道河間は輕列車によつて連絡してゐたが、同鐵橋開通により漢口＝信陽間の完全開通を見たわけである

政治的借款一利なし

【南京十二日發國通】維新政府外交部長夏奇峰氏は米國政府の蔣政權に對する二千萬米弗クレヂット設定に關し

米國政府が敢へてこの種の取決めを行ふことは明らかに重慶政權の抗戰心理を助長するもので商業的借款といふよりも政治的借款と云へる、これがため日支事變は長期化すると共に米支兩國民衆の負擔を徒に增大せしめるほか何等害あつて益なしとの談話を發表し米國政府當局の注意を喚起した

興亞佛教聯盟
天津に發會式

【天津十二日發國通】興亞文化工作の一翼として佛教團體の積極的活動が要望されてゐる折柄、天津における各宗派及び支那各宗派を打つて一丸とする興亞佛教聯盟が結成され、十一日天津東本願寺分院において盛大に發會式を擧行した

從來個々の法城に割據し宗教的教化傳道を事としてゐたが大陸佛教が保守的舊殼を脫して東亞同信を結盟して東亞新秩序實現のため果敢なる宗教運動を展開したことは東洋における宗教改革に火蓋を切つたものとして注目される

圓域の貿易
出超十二億圓

【東京國通】十一日の衆議院稅革委員會席上、大矢主稅局長より說明したところによると、昨年中の圓ブロック貿易出超額は十二億圓であつてその內譯は左の通りである

一、對滿關係九億圓

右は同年中の對滿投資と略々睨み合つてゐる

一、對支關係三億圓

このほかに軍事費及び開發資金等で貿易外支拂が相當にある

哈市二月中生計費指數

中銀哈爾濱支行調査による二月中の哈爾濱生計費指數は月中舊正を迎へて飲食品費を主柱に雜費、被服費の依然たる騰勢と住居費の微昇を容れて大勢は一段と堅調を示現總指數一八五・七二と對前月比二・四%を上騰した、前年同月に比すれば三四・六五%の高位昇騰である五大費目別指數左の通り(康德三年平均基準)

飲食品費	二一四・九一
被服費	二二六・二一
光熱費	一二八・九一
住居費	一三三・七八
雜費	一七六・九六
總指數	一八五・七二

中銀帳尻

十二日中銀帳尻左の如し(單位千圓)

紙幣	六三一、五七二
鑄貨	三五、七九四
預金	四二七、九六六
貸出	八三五、二八四

商況 十二日後場
各地株式市況

●大連株式(短期)

	寄付	大引
五品	二九八〇	二九八〇
大新	七四〇〇	七二九〇
新東	一三九〇〇	一三九二〇
滿業	七八八〇	七八八〇
鐘紡	一六九三〇	一六九四〇
同新	一〇九四〇	一〇九五〇
滿鐵	—	—
豆新	—	—
土木	—	—

●奉天株式(短期)

	寄付	大引
新東	一三九四〇	一三九二〇
滿業	七八八〇	七八七〇
大新	—	—
鐘紡	一四〇〇〇	—
民新	一一〇四〇	一〇九五〇
滿鐵	七七四〇	七七四〇

手形交換高(十二日) 一九二二枚 五、六八一、五六〇、〇四錢

整形 內臟 一般 外科 吉利 吉利醫院 中央通り四丁目六番地・大新京日報社南側 電(3)二四九三

手挽用 双鋸 金切 國產 紙用機械 日富士號 品質優秀 耐力絕大 大阪市西區立賣堀北通四丁目(電話前傳) 合名會社 八木機械工具 發賣元 振替大阪三九二四番 電話新町(53)二六〇四

出征入營には 陸軍省撰定・標準盤四種發賣中 出征兵士を送る歌 必ずこの歌で送りませう! キングレコード吹込

廣東の花賣娘 上海の花賣娘 岡晴夫 花賣メロデー 胸もときめく春の歌! キングレコード

全滿ニ最古ノ歷史ヲ持ツ專門店 メタル・バックル 七寶マーク花瓶 優勝カップ 帽章 卸優勝旗 金華號

淋病 治療は責任ある根治療法によられよ 婦人病、睾丸症、皮膚病、胃腸病、其他の慢性諸病 東京 藥生堂HS線新京療院 新京祝町二ノ四(西本願寺西隣入)

春が一足お先にやって来た 明るい丹頂の整髮に— パリー製に優る 國產最高基準品 丹頂チック 純植物性 專賣特許 整髮が手輕く簡單、無臭で伸びよく光りせず上品 携帶に又便利 TANCHO 丹頂 金鶴香水株式會社製品

お醫者がスゝメル滋養のお菓子 離乳ニ 乳菓 カルケット

大政小政 川田義雄 吹込 かはたっ節 川田義雄の浪曲を流行歌に歌ひ直した朗笑盤! オッサンの挨拶 高瀬實乘 吹込 アーノネ、オッサンより始つて、ワシャカーナワンヨに終る、空前絕後の迷演說 ビクター 爆笑盤は

家庭

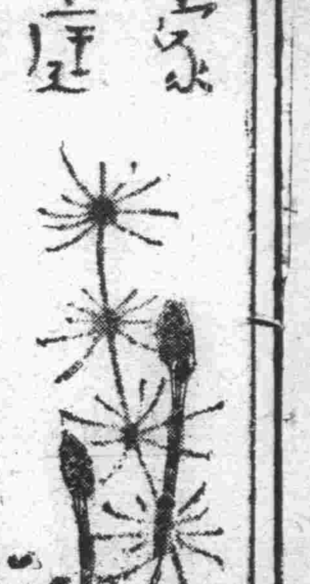

時事解説　青天白日滿地紅旗

▼……新建支那を表徴する國旗　青天白日滿地紅旗は一體如何なる歴史を持つか……通稱滿地紅旗は讀んで字の如く全部が紅地といふのであるが實際は旗の四分の三が紅地、後が青天白日でこれは旗の上部の左隅四分の一を占めてゐる、國旗に青天白日のあるのは國民黨在つての中國といふ意味を持つたもので、抑も民國元年（大正元年）の革命當時に黨旗として青天白日旗を定め滿地紅旗を國旗に定めたのであるが民國十七年即ち南京政府成立と同時に國民政府では正式に「中華民國國徽國旗法」なるものを公布して國徽及び國旗の意義を明かにした

▼……これによると滿地紅旗の紅は「熱誠」「躍進」「情熱」等燃え盛る意味を現し中にある青天白日は青地に圓形の太陽を描き、これに十二個の光角を配するが全體的に「萬邦協和」の精神を表徴したものとされてゐる、更に詳しくいへば白日の光角一つ一つが暦の十二支に相當しまたその一つ一つが各々の異つた意義を持たされてゐるのであるが、黨旗の青天白日旗は滿地紅旗の青天白日を擴大獨立して黨旗にしたものとしてゐる、國旗、黨旗の使用法は政府の諸機關にあつては向つて左に國旗、右に黨旗を交叉させ黨機關ではこの逆の立て方をするのが正規である

制服を脱げば忽ち春の裝ひ

さァ優美な婦人服へ

女學校の卒業期ももう直ぐですが、簡素な紺サーヂの制服を脱ぎすてると同時にはじめて洋裝らしい優美な婦人服に變る方も多いことと思はれます、さて洋服をといふ場合、きまりきつた制服に引かへて婦人服の餘り多種多彩なのに目が眩んで選擇に迷ふのが通例です、若し洋裝に馴れたお母樣やお姉樣があつたら一緒に見立てゝ戴くのが一番ですが、御參考までに婦人服や附屬品を選ぶ上の注意を申上げませう

帽子は極端に天井のとがつたのや全然縁の無いものなど色々ありますが、若い學生氣の拔けないお嬢樣方には矢張ブリムのある可愛らしい型をお勸めします、色は黒はよくありません、ブリムは上へあげておかぶり下さい

服はイヴニングドレスを除いてはあまりドレツシイな型よりスポーテイなキリツとしたもの丶方が見た眼にも若々しく樂に着こなせませう、肥つた人は極端に締めつけるやうな型を選ぶ傾向がありますが、ひどく締めつけますと却つて體の線が露はになつて醜いものです全體の割合にゆつくりととつてベルトで一箇所キユツと締めますと恰好がとれます、柄はパツとしたものは太く見せますから小柄かあまり大きくない縦縞、又は濃目の無地が效果的で、淡色は絶對にいけません、一體にあまりくどいデザインは避けて、縦の線はかまひませんが横の切換へはなるべく省きませう、裾は心持長目にすること

やせた方も全體にゆつたりと、胸にはタツクでもとつて相當のふくらみを持たせた方が優美です、色調もパツとした

明るい色の大柄を選び

デザインも切換へを相當に使つて賑かにしませう、生地を外出着程度のものでしたらクレープデシンなどのやはらかいものより、多少固い目の方が溌剌と若々しい氣分が出ます、この頃胸や肩に造花を飾るのが流行してゐますが、これもお嬢樣には可憐ですし、バツクスタイルに重點を置いた流行も悪くありません、但しバツクスタイルは脚線が餘計に目立ちますから、いくらショートスカート時代といつても脚線に自信のない方は丈を心持長目に召してカムフラージして下さい

沓下にも近頃又淡色が優勢になりましたが、淡色は一般に脚をはつきりと太く見せるやうです、かといつて煉瓦色みたいな赤い色も品をおとします、兎角

若い人は流行を追はうとする傾向が強いのです

が流行といふものはめまぐるしく變遷して而も殆ど個性を持ちませんから、その時々の形や色だけで決定しないで自分の容貌、顔色、體格、性質等に調和したものを選ぶことが肝要です、先づ第一に自分によく似合ふ色一、二種を發見し、その色を基礎にして洋服や附屬品を選びますと失敗も少くあまり多種の色を使はないのでどれにでも融通が利き、大變經濟的な洋裝が出來ます

婦人服となると髪の形やお化粧も亦その美的價値の上に大きな役割を持ちますので、制服の時のまゝでは困りますが、あまり凄いメーキヤツプなどは避けて何處までも娘らしい若々しさと上品さを狙ひたいと考へます

滿洲の服裝文化に付て（下）

津田京子

滿洲的洋裝を建設せよ！

經濟と防寒を狙つて

それでは滿服はどうかと申しますと、成程防寒的には結構かも知れないが、全くそれのみではないでせうか？活動的に不向であるし又私達日本人として美術的に進歩した國民があの美を無視した服裝で我慢出來るか？私達は滿洲に於て和服の不適を痛感し、滿服の不滿足を覺え、結局寒國で生れ、寒國で成育した洋服こそ滿洲に住む者の服裝になつて行くのではないでせうか？

洋服と謂へばスタイルと云ふ事が問題になつて來るのでありますが、そして街頭を濶歩する人々の餘りにスタイルブツク其儘の物を見受けます、而もそれは多くの場合暖國のアメリカ、フランス物から取つたものを中心として居るやうです。私はこれに對しては賛成出來ないのであります。餘多の嚴寒にスタイルが惡いからと云つて防寒を無視した服裝、例を申し上げるとオーバーは良いとして頭は勿論沓下も靴も防寒を無視した帽子、靴下靴をであります、これでは先に和服に對して批判したと同じ事を云はざるを得ません

我々滿洲に住む者としては洋服は北歐に於て發展して居るやうな服裝を參考にして滿洲的洋裝文化と云ふものを建設して行くべきだと考へるのであります私など微力にして大したことは出來ないかも知れませんが、滿洲の服裝文化にいさゝかでも貢獻し、滿洲の王道樂土建設の一助たらん熱意を持つて居ります、これからこの紙上を通じて洋裝に關し記事を掲載して欲しいとの新聞社の御註文でこれから私の理想、研究等を次々と發表して行きたいと思ひます

裾ぎれ入れる袷羽織の仕立

薄手になつた織物

原料（糸）の不足からこの頃の呉服物は絹物も交織物も全體に非常に薄手になつて來ましたので、袷羽織をお仕立の時は面倒でも裾ぎれを入れて下さい、裾がうすいとペラペラで落付きを失ひますし、又よれよれになつたり裾の山が擦り切れたりします

何べんも水をくゞつて色のあせたモスなど捨てないでとつて置くと一番具合がよいのですが、モスの布が無ければ糊氣のぬけた表にそひ易いものが適當です、これを縦に三寸幅位に割き、眞中から二つ折ですとゴロつきますから三分の一位の所から折り、狹い方を表になる方に當て輪を裾の山にふくませて入れます、自然にふくらみがつきます、羽織の裾も袷と同樣裾の方がよく動きますから廣い方を裏側に當てねばすぐよれよれになりますから普斷に召すものは裏側から所々とぢつけておきますとよれません、布の代りに眞綿を長く延ばして入れますとよくくつつきますし、表の布のためにもよいのですが、布によると眞綿がひどく吹出して醜くなります

變つた所で　蕪料理

△蕪の蒸茶碗　玉子は割つてこはれぬやうに黄味と白味を別々に分け白味は丼に入れて醤油と煮出汁を加へよく掻き混ぜます、蕪はよく洗つて皮を剝ぎ、卸し金で卸して幾分水氣を絞つたものを前の白味の中へ入れて更によく混ぜ茶碗に八分目ほど盛つてよく熱した蒸籠に入れ固まるまで蒸し上げて薄葛をかけます　薄葛の拵へ方は味淋醤油煮出汁で少し辛目の汁を作り、暫く煮詰めて水溶きした葛を加へてドロドロに作つたもので、これを蒸した蕪の上にどろりとかけ、玉子の黄味を丸のまゝ中央に落し蓋をして暫く置きますと恰度よい加減に半熟になります

△蕪の白和へ　白胡麻を摺鉢に入れ微温湯を加へて挐ですりつけるやうにして皮を剝き、水を加へて皮だけを流し去り布巾へ取つて水氣を絞りますこれを焙烙でよく煎つて乾いた摺鉢にとり、どろどろになるまでよくすりつぶし豆腐の絞つたものを加へ、砂糖と白味噌で味をつけ、ブツブツがあれば裏漉しにかけておきます　蕪は洗つて皮を剝き適當に恰好よく切つて煮出汁で煮込み、砂糖と醤油で味をととのへ、汁氣が無くなるまで煮て（汁が多ければ汁氣を切る）前に用意した胡麻豆腐に和へて深皿に盛ります、やはらかで美味くて老人にも子供にもよろこばれます

△蕪のバタ煮　小蕪の皮を剝き、六つか八つ位に切つて軟かになるまで茹でて笊にあげ汁氣を切つておきます、フライ鍋にバタ少量を入れて煮溶かし、蕪を入れて形が崩れぬやうによく煎りつけ、鹽と胡椒で味をととのへます、洋食の鳥料理にでも附合せるとなかなか調合のよいしやれたものです

△蕪のとりそぼろ　中位の蕪の皮を剝ぎ、煮出汁と砂糖醤油で軟く煮て深皿に盛ります、鶏は俎板の上でよく叩いて、味淋、砂糖、醤油を煮立てた中に入れ、箸でかき混ぜ乍ら暫く煮込み、蕪の熱いのの上からふわりとかけて供します

△蕪のおろし和へ　酢で戴けるやうな魚なら何でもよろしいのです、なるべく新しい魚を選び骨、腸、皮等を去つて細く切り、パラリと鹽をして二三十分間置きます、鹽が辛ければサツと水洗ひして乾いた布巾に包んで水氣を去り、三十分ほど酢に漬して酢を切ります　蕪は皮を剝いで卸し金で卸し、水氣を絞つて砂糖と酢、鹽で味を加減し、前の魚を混せ合せ深皿に盛り淺草海苔を焙つて粉にしたものを振りかけて供します

服裝の色調

お召になる時一寸工夫を

洋裝の色彩的調和はそれぞれの場合に應じて考へなければなりませんが、大體基調色とその取合せに付て申上げますと

赤に對しては黒がよく似合ひ時にシルクの場合は薄地のピンクもいゝものです、グリーンに對してはやはり黒が無難ですが明るいグリーンの場合は赤黄色などもいゝでせうアクセサリーにはくすんだ赤を用ひますと、少々大膽かも知れませんが生地と分量によつて垢抜けしたものになります、ブルーウは誰にも向きますが、平凡になる嫌ひがありますしかし色の分量と持味によつて同系統でまとめると、氣のきいたものになります

北京に春が來た

煉瓦を頭の上に山と積んで得意然と客に呼びかけてゐる街頭藝人の鐵色の裸にも春光は投げられ朗らかな春の歩を示してゐる（北京天橋にて）

身の上相談

解答　大川浩

新婚の夢も今は涙

私は腋臭で離婚さる

問　私は去年の暮に某氏と結婚致しましたが、豫期して居た樂しい新婚の夢も忽ちに破られ、數日間にして離縁の憂目を見、今は悲歎の涙に暮れて居る一女性でございます。其の原因と申しますのは餘り氣にもしてゐませんでしたワキガなのでございます。ワキガが臭いとの單なる理由で追出されたのです。身も心も女性のすべてのものを捧げ全愛を盡し何時までもいつまでも幸福をと願つて居た私でしたが、只ワキガの爲に私の將來は眞暗になつた樣な氣持で毎日々々途方に暮れて居る次第です此の問題に付きまして私は離縁された男に何にも云はず服從し此のまゝ泣寢入りしなければならないのでせうか？世の多くの女性は少々のワキガの爲に嫁にも行けず、行つても離縁されなければならないのでせうか？キズ物にされても仕方がないのでせうか？何卒御教導下さいませ（良子）

不可解な離婚の理由

貞操と病氣の交換ならぬ

答　普通には考へられない理由で離婚の破局に泣く御氣の毒な御身の上には深く同情致します御相談の要旨は結婚、離婚共に正式な戸籍上の手續完了せしものとして御答へ致します。

法律的に御答へ致します前に、貴女の腋臭は醫學的に根治出來ぬものでせうか。專門の醫師に一度御尋ねになつて下さい。皮膚の移植とか或は何か適當な方法で醫學的に治療出來るかも知れません。若し積極的に治療出來ぬまでも悪臭を中和させる消極的な療法がないものでもありません。勇氣を出して一度專門醫の門を叩いて貴女の身體を色々手を盡して見る事が大切な事です。何故ならば女性は何時までも破局に泣いてのみ居つてはなりません。決然立つて家庭の中心として働かねばならぬ筈です。

貴方は今日の發達した醫學を信頼して科學の前に救ひの手を伸べて見る事です

そし果して離婚の原因は腋臭のみであつたか。それさへなければ當然夫たりし人は他に貴女の缺點を感ぜず氣持よく夫婦生活を繼續して行つたかについて靜かに篤と考へて見て下さい。外に理由が若しあれば何んであつたか。これを充分研究して覆水盆に返らずとも他日の結婚に備へて心に入れて置かねばならぬ事です

結婚した以上は離婚の場合昔の樣に、三下り半で「出て行け」「ハイ」では解決出來ぬのです、日本の民法は家族制度存續繁榮の爲め封建制度時代の觀念を是正すべく民法の八百八條と八百十三條に離婚に關する條文を定めてあります

合意の離婚と裁判上の離婚とです、合意上の離婚とは夫たり妻たりし兩人が「どうも君と夫婦生活する事はお互のために良くないから離婚しよう、其の爲めには君の將來も考へてこれこれをしよう」又妻の方も其の點同感で「宜しう御座います、では止むを得ません御別れ致しませう」とまあ假りにですよ、兩名相互合意滿足の上で離婚するならば其れは認める、と云ふのが合意上の離婚です、然し日本人として外國の社會制度の樣に殊にソ聯の如くそんなに簡單には參りません、日本には日本婦道と云ふ嚴たるものがあり、貞操觀念が又他國の婦人とは根本的に相違してる筈ですから、若し一方的に離婚を要求する場合片方がそれに應じない場合には所謂裁判上の離婚理由に該當して來るのです

六法全書民法（日本）八百十三條を御覽下されば詳細に書いてありますが十ケ條に分けて此の樣な場合には相手に對して離婚の訴訟を起して宜しい其の時は法律が守つてあげますと親切に定めてあります、所が合意上の離婚でもなく裁判上離婚の宣言を受けたでもなく離婚された理由がさつぱり分らぬなどと云ふ事は折角法律で定めてある事を無視する事になるのです

そして右に定めてある二つの理由以外の理由で離婚された場合は其の不法を聞き責任を追及する事が出來るのです

其處でです、裁判上の離婚の理由の中に妻がワキガで臭いから離婚しても宜しいと云ふ條文が一つもないのです、さうしますと貴女の離婚は不法なる離婚と云ふことになります、殊に女性の場合貞操と云ふ問題もあり、殊に拔打式に貴女の意志に反して離婚の申渡しを受けた貴女としても精神的打撃尠からざるものあり、また將來の生活と云ふ問題もありますから當然前夫に對して慰藉料を請求する權利があるのです、判例に依りまして女性の法律的立場が次第に高められつゝありますから女であるが故にとして思餘つたりあきらめて泣寢入りする等は現代の女性の取る可き手段でないのです、熟慮斷行なさい

ランチと喫茶　美松

門專科兒小
太田医院
新京神社南横　電③3839

ひふ病良藥
テーム水
皮膚病良藥テーム水は
●殺菌作用で　皮膚病の菌毒を殺滅し痒さ痛さを去り
●消毒作用で　患部の毒素を分解消滅せしめ
●收斂作用で　患部をだんだん小さくして着々ヨクなる
●滑澤作用で　皮膚を滑らかに美麗にする
●たむし●いんきん●水蟲●くさ●ひぜん●おでき●ただれ●かゆがり●吹出物●しらくも●はたけ●なまづ●うろこ●湿疹●がんがさ●にきび●そばかす●とびひ●唇、肛門のただれ●桑、漆のカブレ●ひびしもやけ●肌のあれに用ひてシマズ痛まず目に立たず臭はず汚れずその上に驚く程痒さを消し痛さを去り滲くつけても深く効く用法簡便にして早くヨクなる
テーム水　價　廿錢、卅錢、五十錢、一圓、二圓
（全國藥店ニ在リ）萬一品切の節は藥店名御聞のため取寄せ方御命じ下さい。
類似品多し必ずテーム水と御指名の上御買取下さい
發賣元　東京市芝區田村町　電話芝一八七四番　振替東京六〇一〇〇番　東京藥院
大阪赤十字病院前　電話天王寺二三五五六番　振替大阪五〇八一八番　東京藥院

近日來演
嬉しいオタヨリ
坊チヤン嬢チヤンおまちかねの
魔術界の第一人者
松旭齋天左師
松旭齋天勝
毎年一回必ず花に魁けて訪れる豪華絢爛の此一座!!驚異的記録を作る
絶讃!!賞讃の花束!!!
場所　西廣場社員倶樂部
娯樂の殿堂

治療は早期に！
痔疾
早く刈りとれば治りが早い！
サラクスでチクリとさした樣な痛みを感じた時、ムズムズと痒い時、こんなのが痔の初期です。この時早速定評の小松痔の藥で手當てすれば容易になほります。放任して重症になると手當も面倒で治りも遅れます。下記症狀の方は一日も早くお試しあれ。
主効　痔核いぼぢ　痒痔かゆぢ　裂痔きれぢ　脱肛でぢ　痔出血はしりぢ　痔瘻あなぢ
藥價廿錢より　全國有名藥店デパート藥品部にあり
進呈　左記總代理店へハガキでお申込みの方には痔の治療法を詳述した美本を無代進呈します
小松痔退膏
東京市日本橋區本町壹丁目・大阪市東區瓦町　總代理店　株式會社　玉置商店

返金　返品　自由
世帶道具の
加藤陶器店
祝町消防隊横　電③四八三八・六五八三番

●建築部　土木建築・家屋造作・一般建築請負
●工事部　家屋修繕・温突積築・鐵筋コンクリート・左官工事・一般ブリキ工事・一般工事
●家具部　商店用家具・食堂用家具・喫茶用家具・ショーウヰンドショーケース・和洋家具・机・椅子・木製寢台・建具表具・室内裝飾・木工一式・設計製作
●塗裝部　店舗新裝・喫茶店新裝・建築ペンキ・看板發裝・美術看板・青銅看板・ネオン・カセイン・ギルソー・黒板塗替・硝子加工・硝子一式
●商事部　シールトネツテル・廣告マツチ・扇子・廣告鉛筆・マーク・メダル・各種紙函・帽子袋・宣傳用ゴム風船
●メツセンジヤ用達　官廳學校會社・事務用品用達・直接傳説・商品配達・小荷物配達・一般贈答品配達・市内道案内・本人代理・引越荷物運搬・其他一般用達
回　信用で便利で安價で親切迅速を「モツトー」とする店、御用の時は何時にても社員見積參上
國都唯一公司
國都メツセンジヤ社
營業所　新京特別市六馬路五八號六九番
第一工場　新京特別市西四馬路四二番地
第二工場　新京特別市西五馬路二七番地
倉庫　新京特別市長通路（地方警察學校前）
代表電話②三九二九番

電氣蓄音機
高級ラヂオ　山葉拡聲機
新京興安大路四〇八
山葉商會無線部
電話②一五七三番

映畫批評コンクール

本社第一回

新人"批評家"出でよ！

滿洲文化向上の雄叫び

新聞雜誌の映畫に對する論調以外に日本ではかなりアマチュアの映畫批評が盛んであり中には職業批評家以上の見識を備へてゐる者尠しとしない

テイ・ルームにビア・ホールに盛んに映畫に對する熱情が吐露され論議され斯うしたファンの論陣がどれ程映畫ファンの向上に直接間接に大きな役割を勤めてゐるか蓋し想像以上のものがある

專門學校以上になれば必らず映畫研究部は組織されるし田舍の小さな町に行つて見ても名畫鑑賞會が組織されてある種の文化の浸透と啓蒙的な役割を勤めてゐる、さうした場合映畫を良く知る者は或る場合には文化の戰士でありリーダーである誇を失はない、それ程今や映畫の藝術は廣く大衆の生活に結びつき深い因り所を持つてゐるものである而し翻つて考へて見ると我々の街、國都新京に於ては此れ程ファンの間に映畫が愛好されてゐるに拘らず未だ映畫の文化を語る面に於て日本內地の如き活潑な運動が展開されず映畫批評の如き一、二の例外を除けば概ね低調卑俗である

そこで今度本社ではより活潑に映畫批評界に清新潑剌の氣を吹込むべく國都のオール映畫ファンに呼びかけて廣くファンの投稿に俟つて映畫批評コンクールを行ひ優れた映畫評を推薦紹介し新人映畫批評家の登場を促す事となつた、今回を第一回とし今後月一回宛行事的に行ふ事になつてゐるが本社の此の擧によつて國都映畫言論界が活潑となり映畫ファンの向上に稗益する所、又大なりと期待される第一回批評コンクールは十四日より帝都キネマに封切される「化粧雪」を採り上げる事と決定

入選は一、二、三等各一名、入選者には薄謝を呈す

題名と規定

第一回は"化粧雪"と決る

▽締・切　三月二十日
▽枚・數　四百字詰二枚以內
▽送り先　本社娛樂セクション宛

審査員

▽鈴木重三郎（キネマ旬報新京支社長）
▽宮澤　忠雄（滿映宣傳課）
▽藤島　秀和（滿映宣傳部）
▽大內　隆雄（本社學藝課長）
▽和田　郁夫（本社映畫批評擔當）
▽菅　春生（本社映畫批評擔當）
▽飯田　秀世（滿映企畫委員會幹事）

顧問

▽牧野　滿男（滿映製作部長）
▽近藤伊與吉（滿映養成所々長）
▽坂西　輝信（新京音樂院）
▽東　敬藏（MTCY學藝課長）
▽代田　幹三（全滿常設館聯盟顧問）

文化映畫の夕

文化映畫の本年度企畫に飛躍的充實を示して注目されてゐる滿映では國都文化人を廣汎に招待して「滿映文化映畫の夕」を十六日午後六時半より協和會館に於て開催する事になつた、當日のプロは左の通り

氷上洗禮祭▲小八家子▲鴉片▲三河▲勤勞奉仕隊

下町情緒を狙ふ名トリオ映畫

講談寄席を主題にす

原作は「夜毎の夢」「君と別れて」「乙女心三人姉妹」「妻よ薔薇の樣に」「働く一家」「まごころ」等の感傷派の名監督成瀨巳喜男が得意の抒情味を騙つて亡び行く者の哀傷を描いたもの、之を曾ての名批評家で同じく感傷派の一人「風車」の監督で「逢魔の辻」以來主として脚色方面に才腕を生かしてゐる岸松雄が脚色し、監督には「むかしの歌」「花散りぬ」で一躍男を上げた女物の大家石田民三が當り山田五十鈴と取組んでゐる

物語

橋 があつて、彼があつて――錆びついたトタン塀で圍はれた工場敷地があるかと思へば、一杯飮み屋があるといつた町深川木場附近の或る町中に喜樂亭があつた。喜樂亭は以前はなかなか榮えた寄席だつた。そこの娘勝子（山田五十鈴）は今年廿四、淸元の名取りで近所でも評判の美しい娘だが、父利三郎（汐見洋）が寢ついてからは看病をしながら一人で世帶を切廻してゐた。兄の金之助（大川平八郎）は放蕩に身を持ち崩して、まだ父が丈夫な頃家を出たつきり行方が知れない。◇

勝 子は弟の孝次（伊東薰）に家の狀態を話して學校も止めさせ工場で働いて貰つてゐるそれ位にしなければもうどうにもやつて行けなかつた。二月の聲を聞いたがまだ寒さはゆるまなかつた。今夜も喜樂亭は相變らずの不入り。股火をした下足番の善さん（藤原釜足）が、凍てついた往來へ向つて「らツしやい」と空しく叫んでゐるさつきから喜樂亭の前を行つたり來たりしてゐる若い男があつたが、マスクをはづしたのを見れば家出した若旦那の金之助（大川平八郎）だつた。みすぼらしい姿の金之助が何年振りかに逢ふ善さんにもちかけたのは、相變らず金の相談だつた。

債 權者山八の催促は愈よきびしくなつて來た。善さんにすゝめられて許嫁の丸竹の若旦那の宇之吉（佐山亮）に頼まうかと心が動いたが、こちらが落ち目になつて以來宇之吉の心は勝子から離れてゐた。それを思ふと勝子の氣は進まなかつた。そこへ宇之吉から電話がかゝつて來た。宇之吉に逢つて勝子は金之助が宇之吉の處へ金の無心に來たことを聞かされた。それを話す宇之吉の態度は全く冷たかつた。

翌 日、丸竹から番頭が勝子を訪ねて來た。それは宇之吉と勝子との約束を水に流して貰ひたいといふ使ひだつた。善さんは一龍齋貞山を名人會の樂屋に訪ねた。貞山も昔は利三郎に世話になつた一人だつた。金之助は金策に困つて山八の番頭の手先となり、喜樂亭を賣るために父の實印を手に入れようと考へた。そして弟孝次を手先に父の實印を盜まうとしたがそれは勝子に見つかつて失敗した。節分の夜。善さんから頼まれた貞山は名人會の一流藝人達と一緒に喜樂亭に出演した。喜樂亭は超滿員の大入り。賑やかなお囃子と割れるやうな拍手が、利三郎の病室へ聞えてくる。彼は臨終だつた。併し客席からの賑はひを聞く彼の顏には滿足さうな笑ひが浮かんでゐた。外には粉雪が降りしきつてゐた。更けて行く夜の町に、何處かで豆撒きの聲が聞えた。春ももう近い。

"東宮大佐"を劇化す

滿洲開拓の父愈よ脚光浴ぶ

前進座は大陸先覺者として滿洲開拓民の父と仰がれ、今次事變に出陣、杭州灣敵前上陸で壯烈な名譽の戰死を遂げた「東宮大佐」を和田勝一氏によつて劇化、六月の新橋演舞場に上演するが、更に今秋の野心篇として「大原幽學」の劇化を計畫、藤森成吉氏に執筆を依頼した、大原幽學は今から百年前千葉の一寒村に世界最初の產業組合を創立し後、江戶に幽囚される事七年、遂に自盡して果てた先覺者でこの劇化には「天保水滸傳」でお馴染の勢力富五郎等も活躍する

矢繼ぎ早や滿映の新企畫

製作陣本軌道へ

牧野滿男氏製作部長昇格に伴つて次々と新企畫を發表撮影を開始して居る滿映製作陣は春風來と共に愈よ軌道に乘り本格的製作を開始して居るがこんど矢繼早に次の如き新企畫を發表した

北京劇壇人主演に「西遊記」製作

日滿提携映畫「東遊記」によつて兩國文化の交流に有意義な記錄を殘した滿映では更に支那文學の白眉、孫悟空で有名な「西遊記」の映畫化を敢行することになつた、これは「東遊記」が日滿提携で行はれたのと對應して滿支提携製作となる筈で、北京の有力劇團の主宰者某優との間に出演交涉が進められ、この程最後的內諾を得た

滿映では目下脚本部總動員でシナリオに構想を凝らしてゐるが、奇想天外な孫悟空の活躍を効果的に表現するために目下完成を急ぎつゝある錄音室の竣工と獨逸に註文中のスクリーン・プロセス裝置の初使用が行はれる筈で滿映最初の大規模なトリック映畫が出現するものと期待されてゐる

尙傳統を誇る北京劇壇人が映畫に出演することは從來になかつたことで各方面にセンセーションを卷起してゐるが、特に彼等が滿映への出演を肯じた點、支那民衆の滿洲國に對する認識の是正がこゝにも明瞭に觀取される

「興亞の春」に日滿支競ふ

新支那政權の樹立に足並揃へて興亞映畫ブロックを誇る滿洲、日本、華北及び中支各映畫界では文化映畫「興亞の春」を共同製作して新東亞の春を謳歌することとになり各方面を湧き立たせてゐる

これは北支派遣軍報道班、滿洲映畫協會、華北映畫會社、中華映畫會社及び日本映畫界の共同企畫になり、各社がそれぞれ現地篇一卷づゝの製作を擔當し、これを合して四卷の文化映畫とするもので完成の曉は日滿支同時封切となるべく、各地に於て興亞新春の全體的姿を華々しく繰展げやうといふ趣向である

滿映では過日北京に於て種種打合せを了して歸京した山梨參與の報告に基いていち早く製作準備を開始したが、更にこの企畫についてキネマ旬報社では五月末東京に於て各篇のコンクールを行ひ、いやが上にもこの企畫を有意義たらしめるべく考究中で目下各社製作陣は異常な緊張振りを示してゐる

スタヂオだより

▽溝口・新作　溝口健二監督の「殘菊物語」に次ぐ新作品は明治初期の義太夫界に名人と謳はれた豐澤團平とその妹を中心とするもので川口松太郎の構成に基いて依田義賢が脚本執筆中であるが再び花柳章太郎と森赫子が主演の豫定

▽「家庭教師」の監督・松竹大船では各社で映畫化を希望してゐた閨秀作家矢田津世子の「家庭教師」映畫化權を獲得、柳井隆雄が脚色を擔當したが、メガホンは新鋭大庭秀雄監督が取る

▽清水が「父ありき」大船の小津安二郎監督は「お茶漬の味」に代る作品を銓衡中の處小津が出征前執筆したシナリオ文學全集掲載のオリヂナル「父ありき」を歸還第一回作品として發表と決定

舞台劇西住戰車長

猿之助が映畫に先立ち初演

東劇から　…後八・〇五…

菊池寬　原作【配役】西住中尉（市川猿之助）大熊中尉（市川八百藏）傳令奥村少尉（市川染五郎）森田軍醫少尉（市川高麗藏）井田上伍長（守田勘彌）立松伍長（市川團四郎）支那の若き女（澤村源之助）演出　八田元夫

南京攻擊を目前にひかへた一夜である、西住戰車長は或る部落に宿營することになつた、部隊長西住中尉は三の兵と雜談を交へてゐたがそこへ陣中にはおよそ不似合な「支那の女がお產をしてゐる」と言ふニュースをもたらした兵がゐた

それをきくと中尉は兵に命じてその女と赤ん坊を警宿にあてゝゐる民家の一室に運ばしめると共に軍醫を呼び迎へて應急の手當を願ふのだつた、そして乳もない赤ん坊の爲に自らミルクを溫めてその赤ん坊に飮ませるのだつた、このやさしい心、これこそ我が日本武士のみが持つ尊い心である

その翌朝のことだつた、助けてやつた女は姿をみせず赤ん坊は冷たくなつて死んでゐた、中尉はしばらく默然と考へてゐたが兵士達に計つてその赤ん坊の墓をたててやる事になつた、そしてその墓標には中尉の筆で墨のあとも鮮かに「無名子の墓」と認められてキャラメルや野の花までが供へられた、折柄出動命令が下つた、そして部隊は南京へ南京へと進んだ、かくて實もあり花もある西住中尉は黃大庄の激戰に壯烈なる戰死をとげたのである

連續物語 宮本武藏

後八・〇〇 今夜は御橋公さんが口演

駄菓子屋に同居してゐる又八は武者修業者の懷から包みと印籠を盜んだことの發覺するのを恐れて伏見の里の蘆原をあちこちと彷徨したやがて夜となつた鐵が迫つて來た、野末の一軒家を見つけて中へ入つてゆくと人の住んでゐさうもない家の奧で尺八の音が聞えて來た、それはこれもよい塒とこゝに一夜を明してゐる虛無僧であつた

彼が誰にいふともなく呟くところを聞くとこれこそ姬路の池田侯の家臣として時めいた靑木丹左衞門即ち城太郎の父親のなれの果であつた、彼が外へ出たあと又八はそのあばら家に入り込んで德利の濁り酒を飮み鍋の中の食べ殘しの雜炊を食ひつゝ武者修業者から盜んだ包みを開いてみると、少からぬ路銀と一軸の卷物があつた

この中に劍術の皆傳の目錄が入つてゐた、これによるとこの武者修業者は佐々木小次郎といふものであつた。佐々木小次郎こそは後武藏の畢生の好敵手となる劍客である

ラヂオ RADIO けふの番組

十三日【水曜日】M・T・C・Y【新京放送局】

（朝）

七、〇〇（新京）建國體操
七、一八（大連）入港船のお知らせ
七、二〇（新京）ニュース
七、三〇（大連）初等滿洲語講座　秩父固太郎
七、五五（新京）朝の音樂（レコード）吹奏樂レパブリカン・ガード吹奏樂團他（一）行進曲「勝利の父」（二）サンブルとムース（三）大洋の勇士（四）銃士團（五）發砲（六）猛射猛擊（七）マーチング・スルーヂョーヂア（八）舊友
八、二〇（新京）氣象通報
八、五〇（新京）建國體操
九、〇五（東京）經濟市況
九、三〇（東・奉）經濟市況
一〇、〇〇（大連）經濟市況
一〇、〇五（新京）幼兒の時間　ウタノオケイコ　イチネンセイ（一）
一〇、二〇（哈爾濱）家庭の時間　石川和子「戰傷軍人の看護婦として」大野澤和子
一〇、四五（大連）家庭メモ
一〇、五〇（大連）料理獻立
一一、〇〇（新京）食料品値段

（晝）

一一、三五（奉天）經濟市況
一一、四〇（東京）經濟市況
一一、五九（東京）時報
〇、〇一（大連）漫談「乘物あれこれ」人見淸一郎
〇、二〇（大連）新內（レコード）「黑船お吉」富士松武藏太夫
〇、三〇（東・新）ニュース
一、〇〇（奉・連）經濟市況
一、〇五（東京）經濟市況
二、〇〇（奉・連）經濟市況
三、〇〇（東京）經濟市況
四、〇〇（東・新）ニュース
四、二〇（新京）氣象通報
四、四〇（奉・連）經濟市況
五、三〇（新京）シューベルト歌曲特輯（一）（レコード）歌曲集「美しき水車小屋の乙女」より　バリトン獨唱（ヒュッシュ）（一）水車小屋の花（二）涙の雨（三）我がもの！（四）靜止（五）綠色鮮かなるリボンをつけて（六）獵師（七）ねたみとほこり（八）愛する色彩

（夜）

六、〇〇（奉天）子供の時間　新滿洲童話アルバム（三）兵隊さんとランドセル　山田健二作　奉天トモダチ會　トモダチ會音樂部
六、二〇（新京）コドモの新聞
六、二五（大連）趣味講演「間宮林藏の窮髮紀譚」本山桂川
七、〇〇（東・新）ニュース（新京）告知事項、今晩の番組
七、三〇（大阪）國民歌謠「かへり道の歌」木曜會（ピアノ伴奏）阿部久子
七、四〇（大連）歌謠曲　テイチクアコーディオンバンド（伴奏）
一……ベティ・稻田　イ、心で泣いて　ロ、マリヒニメリー　ハ、海に照る月
二……ディック・ミネ　イ、旅姿三人男　ロ、人生の並木路　ハ、或る雨の午後　ニ、上海ブルース
八、〇〇（東京）連續物語「宮本武藏」（十八）御橋公
八、五〇（東京）舞臺劇「西住戰車長」市川猿之助他
九、三九（東京）時報、ニュース、ニュース解說、氣象通報、告知事項、明日の番組
一〇、三〇（新京）今日のニュース
一〇、四〇（哈爾濱）北滿の時間（謠曲）

東京無線

好評！
牛すき 1.20
かきすき 1.50
滿洲名物 山七面鳥すきやき 3.00
御宴會は特に御相談に應じます
新京一 すき燒專門
奇麗で安價で親切な店
萩の茶屋
東二條通（料亭曙前）
電話③六三三八

滿洲興業銀行
本店 新京大同大街
市內支店（南廣場支店 電話代表3 三六一六番／大馬路出張所 電話代表2 六五二〇番）
代表電話②四五一一番
支店出張所所在地
營業種目
普通金融 公共金融 產業金融 中小金融 預金業務 債券發行 其他一般業務

專門製作販賣
徽章 メダル マーク 優勝盃
―デザイン考案・カタログ進呈―
中外徽章洋行
大連市磐町二二番地
電話(3)二二五七九番

新學期から新しい眼鏡で
近視、亂視とも、學生は度の進みが速い、此際、是非檢眼をして下さいませ御調製は淸眼堂で……
專屬御指定
新京陸軍病院眼科
滿鐵新京醫院眼科
新京市立病院眼科
智識眼科醫院
羽牟眼科醫院
中山眼科醫院
眼鏡と双眼鏡の店
淸眼堂
新京吉野町二丁目　電(3)三九二二番

乘用自動車

パツカード	36年式箱型5人乘（兩スペヤイヤ二本付）
ビユツク	37年式60箱型5人乘
ビユツク	38年式41箱型5人乘
スチユードベーカ	38年式小型箱型5人乘（ラヂオ付）
クライスラー	36年式箱型5人乘
クライスラーエヤフロー	35年式大型箱型5人乘（ラヂオ付）
ビユツクマスターリモンジン	35年式箱型7人乘
ビユツク	37年式60型箱型
オーバンコンマチーフル	36年式（ラヂオ付）
スユードベーカ	37年式大型箱型

貨物自動車

フオード	37年式157吋（タイヤー最上）
フオード	36年式157吋（タイヤー最上）
インデアーナ	36年式160吋
ダイヤモンド	37年式164吋
ダツチ	36年式164吋
インター	36年式164吋

合資會社 福東商會
大連市常盤町三八番地
電話 長③四五四九番 ③四一七七番

学芸

光枝（二）

櫻井辰雄

自分がこの病院へ入つてから光枝の心は少しも變らない。自分はそれを信じてゐる。度々見舞ひに來てくれる光枝の眼の中には何時もと少しも變らない溫い輝きが宿つてゐたからだ。過去を振返つて見て、生活そのものには大きな喜びもなかつたが、その代り大きなどん底もなかつた。きらびやかな夢のやうな幸福は求め得られなかつたが、それでも素朴な幸福に浸ることはできた。自分はその素朴な幸福に、毎日を如何に樂しく、如何に感謝して送つたか知れない。そして、その幸福は光枝を離れて到底存在しないものだと強く感じた。しかし光枝に對して感謝の念を強めて行けば行くほど、自分はたつた一ッの秘密を秘めてゐることの呵責に捉はれて、自分の態度に卑怯と嫌惡とを覺えずにはゐられなかつた。結ばれた男と女の中にあつて、たつた一ッの秘密でもあつていゝのか、と自分は幾度自問し惱んだことだらう。だが、自分と同様に幸福を味はつてゐるらしい光枝にこの秘密を打明けることは餘りにも慘酷であると思ひ、その度にいけないとは思ひながら到頭入院するまで沈默し續けてしまつた。この日記を光枝が後日讀んでくれたなら、きつとこの自分の氣持を理解し赦してくれるだらう。自分は信じてゐる。自分は疑はない。自分の體のことは、自分自身で一番良く知るものだ。隔離病室へ移された時から自分にはもう覺悟ができてゐる。けれど運命といふものが、何故こんな場所へ自分を追ひ込んでしまつたのか、と考へると、情けなくもあつたが、それと同時に同じ運命の手が光枝と結びつけてくれたことを思ひ、啞然とした氣持になつた。かうなることも運命だつたんだ、と諦めやうとしたが光枝のことを思ふとどうしても諦めきれなかつた。眼に見えない運命といふものに對して、ぶつぶつと胸の中のことを訴へてやりたいやうな衝動を、毎日ベットの中で感じた。隔離病室へ入つてからといふもの、一週間は退屈な天井と白い壁ばかり眺めて様々なことを考へた。さうして退屈がどうにもならなくなると、起上つて錆びた金網の張られてある窓の硝子に顔を押しつけて外を覗いた。海の底のやうに眞蒼に澄んだ大空が、涯しない深さを含んで明るい。街は活氣に溢れてゐる。それなのに眼を落とすと、そこには幻滅以外の何物もない病院の黄白い塀がめぐらされてゐるのだ。この一個の建築物の片割れが、自分を社會から突き離してゐるのか。永遠に――秋の陽もこの病棟に射すのを、あたかも怖れてゐるやうに、塀内の沓蒸した空地をほんの申譯ばかり掠めて逃れてゐる。

死を送る裏門の
かんぬきの錆は脆い

昨晩も眞夜中頃、裏門の軋しむ音が聞えた。この隔離病棟から一月に何回となく死んだ患者が出されるのを近所の人達は知つてゐるのだらうか。知つてゐないに違ひない。何故と言へば、それが眞夜中に行はれるからだ。眞赤に錆びた鐵門がギーイと開いて、擔架で運び出される冷たい患者の上には、もう幾度となくその度に使用したであらう白布が掛かつてゐる。いづれは自分もあゝした運命になるのだと思ふと、ほの白い月光を浴びて窓際に立つてゐるその時の自分が、急に地の底へ引張り込まれるやうな寒氣を覺え、ベッドへ入つてからも眼を閉いたまゝ天井を凝視してゐるばかりだつた。眼を閉いてゐる、たゞそのことのみが、なにより生きてゐる證據だといふ錯覺に陷つてゐる意識を振り拂ふことができなかつたからである。

隔離病室の白い壁
そこに囁く虚妄と眞實
惡靈は萎れた蒼い力で
泡沫の礫を投げる
眠れない夜に曉が近づくと

自分はふらふらと起上つてまた窓に凭れかゝる。斜めに向けた視線の中に、空地を越した遙かな橋燈の灯が煌めく。空はまだ暗い。

空蟬が――對岸の鈴懸で
啼いてゐる
うみ
波は溶闇の彼方へ
亂んでゆく
うるむ橋燈の灯よ
朽ちし窓邊の金網
ひろごりて――月
そして狂めく星

あゝ巨き夜は白らく二週間といふ日が重なつたこの頃の自分は、やつと落附きを見出した。ばた〳〵と廊下を往來するスリッパの音にも、焦躁を募らせるやうなことはしなくなつた。虚無といふ言葉があるが、それは實際に味はつたことのない者には通じない。自分が何時のまに、沈潛したニヒルの中のニヒリストになつてしまつたか、といふことは、自分でも氣がつかなかつたことであり、迂潤であつたため確かと判らない。落附きといつたものゝ中に虚無が潛んでゐやうとは、全く思ひも寄らなかつたのである。この虚無の心境が悪いといふのではないだが然し、それから逃れられないのは怖ろしいことである。目まぐるしい社會の變轉生活の中にあつて、覇氣を失つた虚無的性格者となつてしまふことは敗殘を意味するものであり、悲劇を暗示するものである、と考へれば現在の自分の心境に如何ともすることのできぬ嫌惡と恐怖を抱くのは當然であらう。つまり虚無そのものは性格崩壊のどん底に放浪する影の象徴なのだ。美しい感傷に詩を綴り、絶望の闇に死を求め、激烈な慾情に火を點ける間は、人間まだまだ幸福といふ瞬間的な喜びを持つてゐる。けれど、虚無の中には悲哀も歡びもない。まして本能は消滅してゐる。形容すれば空漠とした匂ひも色彩もない世界なのだ。勿論、その世界には觀念の活動もなければ、衝動の交錯もない。たゞ虚であり、無である。

濕つぽい雨が、二日ばかり鬱々と降り續いた。今日も朝方までは煙のやうに降つてゐたが、晝過ぎになつて漸く霽れた。窓からのぞくと煤煙に似た薄い雲がすいすいとけし飛んで行くのが見え、次第に高い秋空が展けてきた。薄日が射すころには、街の水たまりを尾を曳いて飛び交ふ赤トンボの群れが何處からともなくやつて來て、この病院の塀にも幾羽か翅を憩めてゐるのが見えた。空地で子供達がトンボを捕へやうとして右往左往してゐる姿も元氣いつぱいに見えた。病室の空氣も氣持が良い。ふと、今頃光枝はどうしてゐるだらうと思ふと、また際限なく光枝のことが憶ひ出されてきたさうして光枝の肌にあつたあの一點の黒子までが生々しく浮び上り、抑へがたい情慾をむら〳〵と感じた。だが、このベッドには光枝の體臭も熱い息も、すべての二つの混合したものは感じられない。酸つぱい冷々としたものが横たはつてゐるだけだ。鼻についた消毒液の匂ひが隣りの部屋から壁を透して匂つて來る。昨晩、裏門が軋んだのは、さては隣りの部屋の患者が運び出されたのか。病魔がケラケラ躍つてゐる死んだ患者の顔面がどんな表情をしてゐるのか、自分は一度見てみたい。だが恐らくは、自分の容貌と聊か相違してゐるだけであつて、その相違は紙一重のものであらう。入院してからたゞの一度も鏡を見たことがない。明日は看護婦に頼んで借りて見やう。

民衆劇の研究

（歐陽予倩）（四）

大内隆雄

一般的な芝居はすでに平民性を失つてゐる。平民間に芝居は存しなくなつてゐる。幼稚な新しいものが出來ても、因襲的觀念により貴族的思想に押しつぶされてしまふ。現在平民の中から自然に生れた芝居を求めることは困難である。「民治」が我々の目的を變ぜしめる。我々は民治から始める事は出來ぬ。そして「民享」から始めねばならぬ。その第一歩の方法は「民有」である。それは平民を主として平民の資料で脚本を書くことである。これには二つの意義がある。第一は、平民をして彼等自身を知らしめることである、彼等の生活の向上を促すことである。第二は上層階級をして平民を忘れしめぬことである。平民は彼等自身を知れば自ら己れを重んずるやうになる。自分を大事にするやうになる。上層階級が平民を忘れず、平民を愛護すれば彼等も漸次自分が平民となるであらう。それ故私は廣州に來ると、一つの小劇場を建てて研究し、同時に都會の民衆のための大劇場を建て、近郷の民衆のためには一つの戸外劇場を建てようと計畫したのであるそのやうに分けて進行させ完成せしめようとするのである。

◈

平民の資料を以て脚本を作るには、必ずしも悲哀と失望を書く要はない。平民は決して失望するものではない、失望しないのみか、將來の光榮は必ずや平民の上に在るのである。我々は平民をして早く自覺せしめねばならぬ。その新鮮活潑な精神は、舊劇の中に見られたであらうか？舊劇の戲團の主人と俳優とが考へ得たであらうか？これを考へたとしても實行出來るであらうか？戲劇運動の怨せに出來ぬことを思はずには居れぬのである。

◈

上に述べた所で平民劇の意味は大體明らかとなつたであらう。そこで平民劇の形式といふことを考へねばならぬ。この問題に關しては議論してゐる人も多い、そして大多數は演劇の原始的形式――祭典式の戲劇を恢復さすといふ結論になつてゐる。鏡框式舞合の廢止、日光の利用、戸外劇運動、希臘劇場の復活、何れもこの線上にある。最初にあつた劇場は野外である。それであつた。野外から室内に移つて行つて、三面から見る舞台になつた。背景の手法が進歩し、舞台にも變化があつた、そして寫實主義の精神から鏡框式の一面的な舞台になつた。それでも寫實的でないと言ふので、小劇場運動となつた。露天劇場から室内の劇場へ、そして鏡框式の舞台に大劇場から小劇場に、範圍は愈よ狹小になつて來た、觀衆も少くなつて來た、作品は沈滯で、活潑さのないものとなつた。このため、少數なのを多數へ、小劇場から大劇場へ、再び野外劇場へといふ運動が起つてゐる。ラインハルトの五千人劇場、クレイグの新アデン式劇場、坪内博士のページエント運動等の如きである演劇はその初期のものに在つては何ら場所を限られてはゐなかつた。だん〳〵發達して一定の地で見せるやうになつた。しかし露天にも多くの不便がある。それで室内に移された。室内には多くの人間は入らないが氣持がいゝ。室内劇場が盛んになると、露天劇場は廢止された。しかし劇場がだん〳〵小さくなつたので、演劇は漸次平民から離れて來た。この理由によつて、劇場の復古運動が起つた。そして野外劇では天然の背景を利用して演出するのが新しい法則となつた。現代の進歩した科學を用ひたラインハルトの五千人劇場は古代の劇場の單調粗野なのとは異つてゐる、大體は復古であるが、實は甚だ健全な新時代精神がそこに活躍してゐるのである。

お医者がスヽメル 滋養のお菓子
乳菓 カルケット

雜誌編輯者の會

新京で雜誌編輯者の會を作らうといふ計畫があり、すでに第一回懇談會が開かれたさうである。ところでこの會が官廳と特殊會社の雜誌編輯者だけをメンバーとしようとしてゐるらしいのは何としても變だと思ふ。民間の雜誌もあるのだから、それらを一緒に入れなければをかしいと考へるのである。何だか自分たちの地位を擁護せんがための計畫のやうにも思へて來るのである。それに官廳でもなく純粋の民間のものでもないと言つた種類の雜誌も澤山ある。そんなのをどう取扱ふのであるかといふことも考へられるのである。（御垣衛士）

結核豫防に 栄養に

「結核は治療よりも豫防が大切だ」との聲が大きく叫ばれるやうになつてから、何れの文化國に於ても一様に患者數を激減してをりますが、それにも拘はらずひとりわが國では未だ減少しないばかりか、反って漸増の傾向にすらあることは國民保健上から見て由々しき問題です。

結核に對する的確なる治療薬を見出し得ない今日、罹病してから大騒ぎして多額の費用を投ずるよりは、むしろ病菌に侵されぬよう……呼吸器の防壁を堅固にして豫防に萬全を期することが遙かに容易でもあり、經濟的でもあります。

動物性の脂肪を

呼吸器の防壁を強めるには常に榮養を充實し、動物性の脂肪を豊富に攝取し、就中ビタミンADを充分に蓄積することが肝要で、この目的に最近は一粒肝油ハリバが推奬されます。

各國の結核率變遷

	一九三〇年（昭和五年）	一九三五年（昭和十年）
日本	18.6	19.1
イタリア	11.2	8.9
フランス	16.1	12.4
ドイツ	7.7	7.2
アメリカ	7.2	5.5

（人口一萬につき死亡率…厚生省調査）

呼吸防壁を强化

ハリバを連用すると天然の濃厚なAD（ビタミン）が補給され、皮膚は光澤を増し、粘膜は濕潤性を保ち、病菌が附着しても、すぐにこれを撥ねつ返し得る力がつきます。又太陽の紫外線を浴びると同様に體内のカルシウムと燐との代謝機能を援けて、呼吸器の組織を丈夫にします。

「粒は小さくても……一粒のハリバはビタミンA三六〇〇國際單位、D五〇〇國際單位と言ふ高單位なADを含有します。從って大人一日三粒……小兒一―二粒の微量服用で足り、臭くなく、お腹にもたれず、胃腸の弱った方にも樂々と服みつゞけられます。」

一粒肝油 ハリバ

百粒…二圓九十錢　五百粒…十二圓五十錢

東京・大阪　田邊商店

新握飯

アタラシイオニギリ

軍用型

携帶食糧

森永乾パン

堅くなく口中でねばつかない
榮養價はお米の三倍もある

本年度陸上界展望（二）

陸上競技協會主事　山下宗

次が六月二十三日の京吉驛傳競走（本社主催）で昨年は吉林省チームが其の榮冠を勝ち得たが本年は果して何處に行くか、新京チーム、奉天チーム、大連チームの優勝獲得の秘策も思はれる。

夫に次ぐものは全滿都市對抗陸上競技會で七月十四日鞍山運動場に於て開催されることになつてゐる、第一回、第二回ともに新京に於て行はれたのであるが、陸上競技協會としては地方の本競技の普及發達を目的として大會開催の分散主義を計畫し本年は取敢へず本競技會を鞍山でやることになつたのである。

將來は出來るだけ從來新京の地に於て開催されてゐた大會を地方に分散し地方の普及發達を助長することは妥當な方法と思はれる。

□　□　□

更に七月二十、二十一兩日に亘り全滿中等學校及び高專大會が新京に於て開催される。尙ほ高專大會は本年最初の大會でこれで各專門大學の陸上競技愛好者も慾望を充し得るものと思はれる。八月に入つて廿三日より三日間新京で滿鮮對抗競技が開かれる、昨年は當然滿洲國側の勝利に歸すべきところ、時局柄とて滿鐵選手全員の參加が不能となり各選手善戰したが苦杯をなめたのは殘念であつた。本年は是非とも優勝して其の意氣を示したいものである。

□　□　□

九月廿七日よりの第九次全滿體育大會にしてこれが本年掉尾の全滿的競技會である。

□　□　□

顧れば康德四年までは陸上競技の大會は全滿的なものは唯京吉マラソンと全滿體育大會が開催されたのみで實に我等陸上競技のアスリートとしては物淋しき感がした。然るに康德五年以來全滿都市對抗を加へ更に康德六年より全滿中等學校並に滿鮮對抗が加はり康德七年度より高專大會を加へんとする、實に今日までの足跡は建設時代であつたと云ふべきであらう。

愈よ本年度より本格的に建設時代より堅實時代、理想時代へ入つて來た樣な氣がする、然し我等の理想は無限である、今日までに築かれた土臺の上にはつきりした目標を見つめて一歩々々堅實な歩を進めて行かねばならない即ち言葉を換へて云へば「陸上競技」と云ふ骨骼の上に「陸上競技道」といふ肉と皮をつけて行かねばならない我等にして今この考へが缺如してゐるならば今日まで育つて來た陸上競技なるものも全部枯死して何等國家的意義をなさぬものとなつて終ふであらう。

□　□　□

陸上競技が僅か建國九年にして地域的に見て從來滿鐵沿線の主要都市のみしか行はれなく問題とされなかつた當時と比較して現在特に北滿、東滿の奧地にも行はるる樣になつた今日陸上競技のはつきりした指導精神を認識すると共にこれが國家的意義を把握せねばならない。

然らば其の指導精神は何か、陸上競技が國際競技として各國に行はれてゐるから我が滿洲國も一國の體面上やると云ふやうな追從的な盲信的なものであつてはならないのである、苟も國家が多大の費用を費して運動場をつくり諸施設をなして獎勵してゐる以上は必ず陸上競技の國家的使命が嚴然と存在してゐるのである。

□　□　□

また國家としても其の使命をはつきりと確立し國民に明示し把握させねばならない。私は陸上競技の國家的使命を指導精神と云ふ名に於て自分の考へを述べて見たい。

陸上競技の第一の指導精神は「陸上競技道」の養成にあると思ふ斯の陸上競技道は陸上競技精神とも云ふ畏れ多くも明治大帝の下し賜りたる勅諭の軍人精神とは此の陸上競技道は一致するものである陸上競技に於て養成せんとする精神は忠節、禮儀、武勇、信義、質素に於て他にないのである。

或る人は忍耐と云ひ、或は謙讓と云ふ然し歸するところは同一である。しかしてそれは大和魂、日本精神、武士道とも一致することは云ふまでもない、言葉こそ異なれ神は皆同一である。

□　□　□

我等が日々の日課に於て何が一番大切かと云へばこそは健全なる精神の養成であり修養である、畏れ多くも日本天皇陛下は國民精神作興詔書には國家興隆の基は國民精神の剛健にありとのたまへられてゐられる。一國の興亡はかゝつて國民精神にあることは過去の歷史の事實に於て明々白々たり國家の賑々たる發展性、永久性は結局國民の賑々たる精神に係つてゐるのである國民の賑々たる精神は何によつて養成さるゝか、それは種々なる方法があると思ふ。

然し其の方法として陸上競技は次に述べる健全なる身體をつくることと並行して此の正しき賑々たる精神を養成するに絕好のものであることを斷言してやまぬ。

本社主催京吉驛傳マラソン昨年度優勝の吉林省チーム

家具の店　片岡洋行　東二條通　電③四七六三

ドイツ學生寄哈

櫻の國日本へのあこがれの夢をのせてドイツから十一日國際列車で寄哈した若き親善使節ドイツ學生指導部代表ツァル君（二七）ほか二名は日獨文化協會の招聘に應じて渡日するものだがツァル君は流暢な日本語で日獨文化協會の招聘で戰時下日本を約三ケ月に亘り視察する豫定ですが、日本の學生諸君とも大いに語り力强い日獨兩國親善關係を深め度いと思つて居ります

青年學校卒業式

文字通り螢雪の功を積んで母校の門を去り行く青年學校生徒の卒業式日時は左の通り決定した

△第一回實踐女學校卒業式　二十日午前十時
△男子專修科卒業式　二十三日午後七時
△男子本科卒業式　二十五日午後七時
△男子研究科修了式　二十五日午後七時

小說讀むなら面白い『講談俱樂部』　慰問と慰安なら面白い『講談俱樂部』

講談俱樂部　四月號

全部作家が眞劍熱烈の執筆・全部面白づくめ！見よ！

面白い面白い面白い

新連載　黑潮鬼　角田喜久雄作
葡萄牙傳來の秘寶をめぐつて黑潮の快俠兒左近が驚天動地の痛快な大活躍！奇しき運命の美女と村上家の家寶を抱へ捕吏の重圍に陷ちた快俠兒左近はどうなるか？之ぞ大衆文壇の鬼才角田氏が文運を賭しての大筆陣！

戰場奇譚　石家莊客店　明石鐵也
名乘り得ぬ母が生みの子の勇士と敵地でめぐり逢ふ奇しき戰場物語！

特別口繪　忠烈　國の華繪卷　詩―西條八十
▲俊傑　副島種臣（富田千秋）
▲聖女　奧村五百子（小林秀恒）
▲硬骨　兒島惟謙（齋藤五百枝）
▲智謀　川上操六（羽石弘志）
▲殉忠　乃木希典（樺島勝一）

山窩小說　哀緣、親探し小坊主　掟の捨兒　三角寬
山窩の親分のところへ父母を探しに行つた小坊主の爲め一山の大騷動となる。鐵の掟を持つ神秘な山窩生活の眞相と、涙の人間愛を描いた傑作

新諧謔小說　高級ボロ市…佐々木邦
痛快武士外傳　武士の情…白須賀六郎
武勇諧談　贋物退治…田邊南龍
落語　百年目…古今亭志ん生
芝居と映畫　人氣花形うはさ話

評判の現代小說　鐵の花嫁　竹田敏彦
全國の男女間に大評判！實家と婚家の板挾みになつて惱む新妻鯛子はその一方に不良人の放蕩の後始末もせねばならぬ、哀れな彼女の進退に讀者大熱狂！

痛快無類の時代小說　生一本　村上浪六
大金持から一轉無一文になつて長屋住ひの男に、忽ち長屋中大騷動、さて、この男がこの女難をどう切抜けるか、痛快無類！

現代小說　新生の歌　加藤武雄
現代小說　黑白　菊池寬
時代小說　黑田如水　鷲尾雨工
時代小說　活殺女拳法　中正男

無駄のない生活へ（石山賢吉）
歐洲情勢の新展開（時局早わかり）
演藝慰問隊　寄席大一會　寸劇、手品、曲藝、漫談、落語、漫才等々一流藝人總演の爆笑大會
近衛公爵家とその姻戚　十三條
名人達人に聽く（芝居、相撲、將棋、等々八氏に聽く）（口繪）

祭禮の異變！平賀源內捕物帳（第四話）　象の中の殺人　谷川早
▲涙の浪曲　古き戰友（之ぞ萬人淚を絞る感激の浪曲）　京山華千代　演
オール八段勝抜き大棋戰　優勝者名人挑戰の大試合（第二回）　木村名人對金子八段大試合
▲名流綜話　ブローウイツ氏の先見…深井英五
▲軍事美談　三脚の勇士…那岐山治

軍國小說　三十年の失踪　橋爪健
生れて三十餘年、聖戰に參加し始めて眞實の父にめぐり會つた勇士の感激實話。これこそ今次聖戰によつて世に現れた人生の大奇蹟である。

感激小說　光を求めて　山岡莊八
失明の勇士が更生するまでの深刻さと、それを助ける純情女性の尊き姿を物語る感激編

讀書界の熱狂小說　現代小說　女浪曲師　川口松太郎
燃ゆる想ひを三筋の糸にかけて悲しや處女お糸、藝と戀との板挾み、流す涙も數知れず、乙女心を誰か知ろ。

國策完遂に協力しませう（貯蓄の御協力を御願いたします）

「講談俱樂部」四月號　發賣早々賣切れの心配あり、急ぎお求め願ます
定價七十錢　送料四錢
東京小石川　大日本雄辯會講談社　振替東京二九三〇

博多式水たき　天婦ら　福天　銀座新道　電三六六〇三

各種寢台

家庭用　折疊式子供寢台　病院用
新京日本橋通　家具裝飾　品川洋行

お茶と茶道具の店　みどり茶園　吉野町一丁目　電(3)四七七〇

美容　御婚禮御支度（カツラ及最新流行柄振袖御需に應ず）
パーマネント（米國製シエルトン優秀パーマネント機設備）
獨特な技術設備に依る正式美容術
ヤマトホテル專屬美容部　川人美容院　祝町三ノ七（開花前）　電話③五二二八番

古本買入　古きを賣つて新智識を！
東一條通一六　巖松堂古典部　電話(3)五二五八・五四〇二

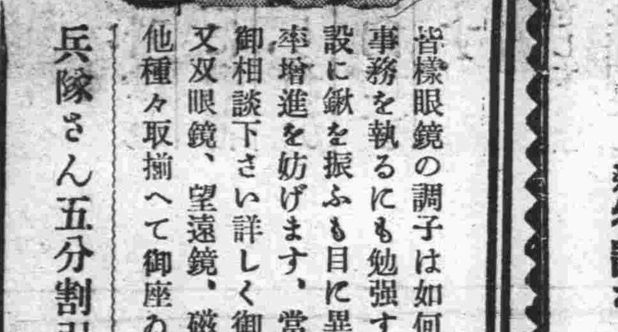
皆樣眼鏡の調子は如何ですか？事務を執るにも勉强するにも大陸建設に鍬を振ふも目に異常あつては能率增進を妨げます、當店に眼鏡全般御相談下さい詳しく御說明申上ます
又双眼鏡、望遠鏡、磁石、擴大鏡其他種々取揃へて御座ゐます
兵隊さん五分割引致します
市立病院眼科御指定　岡田眼鏡店　新京吉野町二　電②四三八三

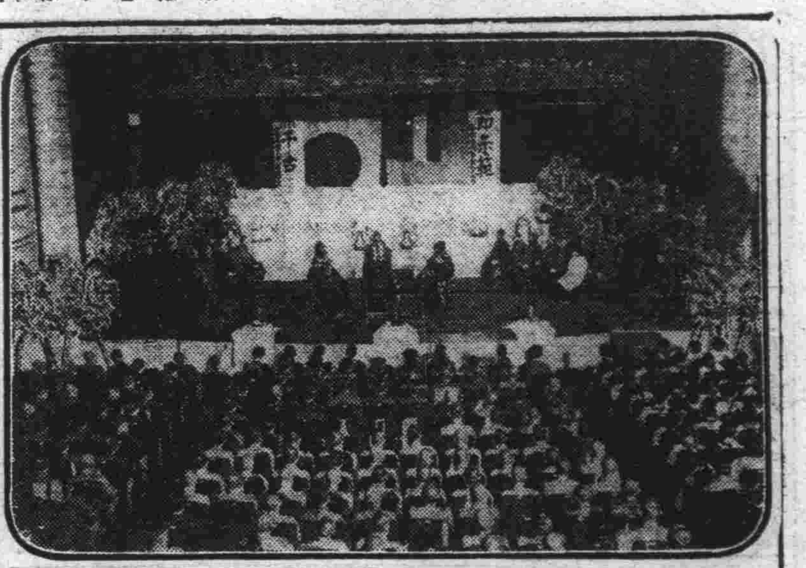

御遺骨お通夜
哀悼の中、しめやかに執行

自肅哀悼日の十二日、護國の礎となつて散華した皇軍將兵の御遺骨を安置した西廣場滿鐵社員倶樂部では、同夜九時より特別市公署主催の慰靈祭が讀經の聲も一入しめやかに嚴肅裡に執行され引續きお通夜を行つたが、これより先慰靈祭開始と共に協和會首都本部副本部長金子定一氏の「慰靈祭に付て」の敬けんなる講演とアナウンスに依り慰靈祭場の手にとる如き實況中繼放送を行つて全市民に更に哀悼の感銘を與へた

かくて讀經の聲と銃後國民の感激とに護られながら淺春の一夜を靜かに過した將兵の御遺骨は再び戰友の胸に抱かれて今朝午前九時四十分慰靈祭場を出發して新京驛に入り同十時三十分發列車で故國へ無言の凱旋の途に就いた【寫眞は慰靈祭場】

軍犬耐久試驗
第一回競技會十七日期し擧行

會員倍加運動のスタートを切つた滿洲軍用犬協會新京支部では本年支部行事の皮切として十七日午前十時から本社後援のもとに第一回軍用犬耐久試驗を行ふことになつた、その目的は從來徒らに體形のみに重點を置き肝心の體力作業能力を沒却せる弊を除去して眞に實際に役立つ軍犬を造成せんとするにあり滿洲では最初の試みであり且つ一等以下五等までの入賞犬には嘗て見ざる賞品を授與することとて俄然會員の關心を集め參加申込十五頭に達しその成果は各方面から多大の期待をかけられてゐる

當日參加犬は午前十時までに特別市公署前に集合各係員より體驅、體重、體溫、脈搏、呼吸の測定を、步態及び步樣の檢査をうけたのち午後一時三頭づゝ二十分毎に出發二十四キロを走破終點孟家屯にて再び體重、體溫、脈搏、呼吸、步態步樣の檢査、タイム、運動中の姿勢等につき委員の愼重なる審査があり等級を決定賞品授與解散の豫定である

競技審査要領

決定した競技審査要領並に役員は左の如くである

一、速度五〇點　參加犬中最少所要時間を滿點とし二分毎に一點を減ず、但し等級を決定する場合は實際所要時間に依るものとす

一、疲勞の程度二〇點　步態、步樣等に依り採點す

一、運動に依る生理的變化の狀態

イ、體溫五點　出走前後の差五分以內を滿點とし五分增減毎に一點を減ず

ロ、脈搏五點　出走前後の差三五以內を滿點とし一〇を增す毎に一點を減ず

ハ、呼吸五點　出走前後の差一〇以內を滿點とし一〇を增す毎に一點を減ず

ニ、體重五點　出走前後の差〇・五キロを減ずる毎に一點を減ず

一、體驅の構成及運動の狀況

イ、體驅の構成五點　ロ、運動中の姿勢五點

【參加者心得】

一、左記の場合は失格又は減點することあるべし

イ、指導者は自轉車を用ひ競技中犬を遁走せしめたる場合　ロ、競技途中參加犬に對し給與をなしたる場合　ハ、指導者は途中交代することを得ず

【注意】

イ、參加犬の競技途中に於ける事故は出場者の責任とす　ロ、參加者は審査の結果に對し絕對に異議の申立をなさざること

一、會長　關屋悌藏　一、審査委員長　金子嘉一　一、審査委員　高田孝、高月四郎、平井清、岩瀨巳之助、新井宗光　一、檢定委員　坂本獸醫、富野獸醫、副島獸醫、田島獸醫、立石獸醫　一、庶務係　中島勝魯雄、瓦谷信吉、新井治邦

節炭の側面運動に 瓦斯配給統制か
需要者別に……本當になる"噂"

滿洲國では石炭問題に關しこれが需給確保を期すべく關係特殊會社を督勵して增產計畫を斷行する一方昨康德六年度にたては採煖用時期に際し全滿地區に對して節炭を行ふと共に節電による石炭の節約を圖るなど鋭意目的貫徹に邁進してゐたが、本年度に於ては事情によつては直接的節炭は勿論節電の強化を斷行する上に昨年末一時噂のあつた瓦斯配給統制の方策によつて節炭の側面的運動に資するのではないかとみられてゐる時期は大體本年歲末頃で既に滿洲瓦斯株式會社企畫科では瓦斯配給統制に關する基礎方法案の作成を了してをり內容は大體日本に於ける東京瓦斯、橫濱瓦斯の實施せるものに依據し產業用、家庭用に大別、更に產業用にも平和產業、殷賑產業其の他に分類するなど需要者別に階級を作つて統制用の支障摩擦を防ぎ、百貨店の食堂などに對しては統制のパーセンテージを增す一方各家庭用に對しては相當の緩和がみられるなど社會政策的意圖も充分加味されてゐる模樣である

勿體ない封印
使はぬ瓦斯設備…八百戶回收へ

滿洲瓦斯株式會社では機材入手難の折柄、瓦斯設備がありながら不要になつてゐる所謂封印家屋に對する機材回收を企圖し、昨年末よりこれが實行にとりかゝつてゐるが新京に於ける封印家屋戶數は昨年末調査によれば設備戶數一萬八千の中八百といはれ、既に大半の回收を了したので本月末を以て一先づ打切る筈

春・苦力船來る！

本年度入滿苦力中三月中の海路入滿は三十萬と豫定され、連日大連港は殺到する苦力で賑はつてゐるが、十一日は遂に一萬五千名と云ふ大連港はじまつて以來の記錄破りの大量苦力が上陸した【寫眞は貨物船に積み込まれた苦力達】旅順要塞司令部許可濟

海知らぬマドロスの卵
初の外洋見學

滿洲國唯一の交通部船員養成所（哈爾濱）では近く第一回卒業生を世間の荒波に漕ぎ出させるが、何分大陸育ちのマドロスの卵たちとてまだ海も大汽船も見たこともない者が多いので紀元二千六百年を機會に戰時下日本の緊張した姿を見學の旁々海洋の認識を深めさせるため第一期生卄五名（全部滿系）を赴日させることになつた

一行は十一日武井教官ほか二名に引率されて哈爾濱を出發十二日朝新京發朝鮮經由日本へ向つたが橿原神宮參拜のち東京橫濱、大阪等の海洋、河川交通狀態を二週間にわたつて見學、神戶から大阪商船の日滿連絡船扶桑丸に乘り憧れの外洋航海をして月末大連經由歸校晴れの卒業式を迎へる豫定である

吉鐵新入社のスポーツマン

今春學窓を出て吉林鐵道局に入社するスポーツマンは多士濟々であるが十一日決定した分は左の如し

△庭球＝松原宗治（遠野中）△水泳＝安藤壽（佐伯中）△柔道＝二段－福島恒太郎（本牧中）赤羽三男（伊北農商）初段－野間彸一（中津中）永井淳策（高崎商）木村美克（弘前中）竹村清（屋代中）△劍道＝二段－森本茂（廣陵中）初段－高田重信（笠岡商）片岡晴善（志度商）佐藤道雄（撫養中）△野球部＝阿部儀三郎（本庄中）新農善々男（斐太中）△排球＝神谷四士保（南尾中）福田忠一（志太中）山崎保（岡部中）△卓球＝三宅弘（岡山中）

農村、開拓地へ "強力電波"集中
都會偏重打破 電政處乘出し

文化育成機關、娛樂機關の少い滿洲國內に於てラヂオこそ最も大衆の日常生活に重大な社會的役割を果して居り、その聽取者も現在二十數萬を算するに到つてゐるがラヂオ聽取者は殆んど都會に集中されて居り農村及び開拓團方面の普及狀態は良好でなくラヂオ施設にせよ、聽取者數にせよ幾多改善普及を圖る餘地が充分あるので郵政總局電政處ではラヂオ設置の改善普及を徹底化する計畫を樹て先づ最も現地に即應した計畫資料を得る必要があるとの見地から、現地關係各機關と共同して同處業務科放送關係者を總動員して三月上旬（既に第一班出發）より北中、南滿の農村、開拓團のラヂオ施設の實狀及び加入者數を調査現地各機關の意見等を參酌してその普及を考究する事となつた

勞工協會宿泊所 阿片密飲者の巢
首警、總動員檢束

勞工協會東家屯簡易宿泊所の宿泊工人が正月以來多い日は一日に五名乃至七名宛相ついで死亡し、二月末までに卅名に上つたゝめ不審を抱いた首警衞生科で內偵を進めてゐたところ阿片密飮による事實が判明したので十二日午前十一時衞生科の一隊が同所を襲ひ六十餘名の患者を一齊に檢束トラックに乘せて二道河子の康生院管煙所に收容した

北安省克東縣から飛行機獻金

「我等の空は我等の翼で」と國民の空に對する熱誠は次第に昂まりつゝあるが、十二日北安省克東縣の官民一同が國軍へ飛行機獻納資金の一助にと醵金した赤誠の結晶千二百五十圓三十六錢を佐藤縣長から總務廳へ寄託した

第八期軍醫候補生合格者發表

十二日治安部では滿洲國軍醫學校（哈爾濱）第八期軍醫候補生合格者の氏名を次の通り發表した、合格者は日系十一名（補缺三名）滿系三十四名（補缺七名）計五十五名で四月一日午前十時から哈爾濱の同校講堂で入學式を擧行する（合格者氏名）（括弧內は受驗地）

△日系　橫田次郎（王爺廟）菅井雄彥（奉天）中川他郎（新京）全南奎（新京）富樫良吉（吉林）川淵信武（奉天）瀧口成元（新京）三五一男（新京）上條隆（新京）高柳實（新京）村角修（新京）

△滿系　侯哲元（承德）朱連成（奉天）朱瑞（承德）孫鐵城（奉天）索敏賢（新京）齊曉南（奉天）楊冠軍（吉林）王守富（吉林）闞樹基（新京）楊玉理（奉天）邵鈞（奉天）趙志成（吉林）張鴻源（吉林）李鵬飛（吉林）許世文（奉天）勞海珊（奉天）姜恒慶（奉天）孫百謙（新京）白玉民（吉林）張德勳（承德）李寶田（新京）張喜林（新京）徐興武（奉天）周書勳（承德）盧書翰（新京）楊宗明（新京）董希成（哈爾濱）徐貴堤（哈爾濱）陶俊泰（吉林）程秀章（新京）裴武麟（哈爾濱）朱常海（奉天）劉貫生（哈爾濱）王常海（王爺廟）

五十萬植樹へ
國都綠化運動本年度計畫打合

「樹を植ゑませう、愛しませう」の植樹運動も本年で第七回目を迎へ、綠化滿洲の具現着々その實績を擧げてゐるが四月廿日の植樹節を前にして產業部、協和會では建國第八周年を迎へ友邦二千六百年の佳き年に當つて全滿擧げての猛運動を起すべく整備を急いでゐるこの政府側の意向に基いて新京市公署では「國都綠化は我等の手で」と昨年に增した綠化運動を開始し各官廳、會社は勿論各學校、國婦なども動員して今年は五十萬本の植樹を行ふ計畫の下に十三日午後一時から市公署で植樹に關する打合會を開催することになつた

立派な木製代用品
"江戶時代"から登場

資財の入手難を乘切つて國都住宅難の解消に大童の國都建設局では本年度において特殊會社社宅七千戶、一般民需割當三千戶計一萬戶の住宅を建設すべく敷地割當を決定してこれが資材獲得に躍起となつてゐるが既に解氷期も近い現在、資材獲得に一應の見透しはついたものゝまだ充分とは言ひ難く、殊に住宅街の水道施設に必要なコンクリート管の入手難には年々膨脹の一途を辿る國都住宅建設に將來大きな障害となるのは必然なので對策に窮してゐる矢先

さきに神奈川縣川崎市で掘出された江戶時代の用水路に使用した木管が現形を止めてゐるのみでなく相當長時間の使用に耐へ得る事實が明かとなつたとの報に接し木管の研究によつて立派なコンクリート管代用が出來るのではないかとその研究に着手することとなつた

このほか露西亞人の住宅に使用されてゐる石が二階建程度ならセメントより效果的な點からこれが代用も考へられてゐるが、滿洲には產出が少ないので資源開發に待たれてゐる

水道管の惱み解消か？

建築法再認識 大工さん教育
首警講堂埋め開講

住宅難解消の春に魁けて首都警察廳建築工場科が主宰する建築法再認識のための大工さん教育講習會は十二日午前十時から本廳講堂で開講、臨時敎室に集つた各特殊會社建築技術者や建築請負業者が多數つめかけさしも廣大な講堂も超滿員の盛況であつた

まづ田村副總監の挨拶についで都邑計畫法及び都邑計畫法施行規則の意義について國都建設局奥田技正から說明あり、午後は都邑計畫法建築細則の解說（牧野科長）、敷地道路建築線の關係と一般構造設備（益邑技佐）その他技士、講師の講義あつて第一日目を終つたが第二日目（十三日）は構造及び強度、強度計算、防空設備、工事執行について、また第三日目（十四日）は特殊建築物規則解說、物動計畫と建築資材について續講される【寫眞は講習會】

住込泥棒

中央通署で取調中の住所不定笠井輝（二〇）＝假名＝は昨年五月渡滿以來遊興の味を覺へ遊興費に窮したところから昨年七月廿三日靈月町三森市藏氏方から衣類並に現金數百圓を竊取したほか市內數十ヶ所で住込專門の竊盜を働きその被害額は數千圓に上つてゐる

"警察精神作興日"
警務司で打合せ

治安部警務司では警察精神の昂揚のためさきに警察綱領を制定、精神訓育の大本を示したが、さらにこの警察綱領を基調に統制ある精神作興運動を開始することになり、これが作興日設定のため十二日午後一時から治安部會議室に審議會を開催、種々協議を重ねた上近日決定、全國警察廳に實達方通達することになつた

日泰試驗飛行

【福岡國通】日航福岡支所入電によれば日泰連絡コース第二次試驗飛行の龍風號は十二日午前八時二十二分盤谷發廣東に向つた

●●●●●●●青年義勇隊中央醫院

青年義勇隊哈爾濱中央醫院は秋林株式會社所有の建物を買收、擴張工事の結果この程竣工したので十二日午前十時から同醫院において盛大な開院式を擧行した

山名滿畜經理課長

滿洲畜產會社經理課長山名豐樹氏は去る五日流行性腦脊髓膜炎に罹り千早醫院に入院加療中のところ十日死去した享年四十一、なほ告別式は十三日午後四時から長春寺で執行される

遭難エンボイ機 乘員全部即死

【臺北十二日發國通】遭難エンボイ機發見の報を得て急遽現場に向つた地上班より午後四時半草山派出所を通じ臺北署保安課に左の如き第一報が齎らされた

午後三時頃士林街七役四四邱會方二百米の東方雜木內に機體破損せるを發見、全員即死した

優秀警官留學

治安部警務司では警察官の素質向上のため四月一日から六ヶ月間優秀警察官卅一名（うち日系五名、蒙系三名、鮮系一名）を撰拔日本內務省講習所に留學、日本精神をはじめ警察制度並に警察精神を體得せしむることになり一行は來る廿五日治安部において澁谷次長、谷口警務司長の訓示を受けて出發する

七合鳩

先般市政記者團を引率して奉天、撫順に行政視察に出掛けた市公署舟田庶務科長▼小さな風呂敷包を小脇に抱へ〽出掛けたが、旅館に着いたその夜同行の一記者が何かおいしい物でもあるかと展げて見たら胃腸藥が澤山、呑んで呑みまくるつもりだつたらしいが▼どこへ行つても案外をとなしい狀態で遂に風呂敷包を開かず新京驛へ着いた際一寸うらめしい面持で風呂敷包をかかへて歸つて行つた……

けふの天氣　北後西の風曇つたり晴たり
きのふの氣溫　最高〇度八　最低零下[illegible]度一

十五日まで　三階にて開催◦

特選の春衣裳　宝會

陳列品
小紋・御召・色無地
白生地・訪問着・結城
繪羽々織・大島・紋付
模樣・男物・なごや帶
袋帶・半襟・帶揚
帶締等……

春向銘仙と仕立なごや帶陳列
三階にて同時開催

今度の定休日　十八日

新京　宝山

社員募集

雇員　日、鮮、滿人を問ず中等學校卒業程度にして年齡滿三十五歲未滿の身體强健なる男子
雇員　日、鮮、滿人並に學歷を問はず年齡滿三十歲未滿の男子
タイピスト
傭員　滿人にして成るべく小學校卒業以上の年齡卅歲未滿の男子
有給タイプ練習生　男女並に年齡、學歷を問はず　優遇

右各數十名募集致す可きに依り希望者は三月末日迄に本社總務局庶務部迄左記必要書類持參の上本人出頭相成度し

必要書類　自筆履歷書、寫眞（最近六ヶ月以內撮影）健康診斷書、學業證明書（又は寫）戶籍謄本
面會時刻　午前十時より午後四時迄

新京中央通四三
滿洲國通信社

解雇通知

弊所員椿林佐治郎儀依願先般（十二月末日付）解雇仕候間以後弊社と關係無之此段及御通知候也

昭和十五年三月十二日

新京特別市大同大街三〇二號（東京海上ビル）
中央土木株式會社新京出張所
電話本局(二)三二九六番　三七八八番

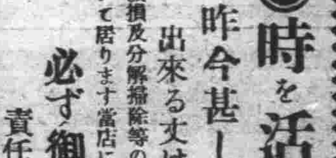

●時を活用……時計を愛用

昨今甚しく時計類品薄の折柄出來る丈け御手許の時計を御活用下さい

破損及分解掃除等の御修理は何卒技術の店として常に御好評を戴いて居ります當店に御用命願ひます

必ず御滿足なさる樣責任を以つて御修理申上ます

天龍堂
大和通四二　滿鐵病院西側（第二條通派出所前）　電話(3)二〇三九番

加藤大乘先生述
勝馬算出秘錄　奥傳
定價金五圓也（送料十六錢）

◆讀んでスグ實戰に役立つ競馬新戰術！
◆數理の神秘が指示する勝馬算出法！

從來ありふれた過去の統計や常識讀本の類に非ず出馬表が一枚あれば各レースに於ける勝馬の撰定が手易く決り、素人も玄人も迷はず安心して永久使へる馬券戰術の極致である!!（見本謹呈）

東京市日本橋區江戶橋一ノ七　大興社　振替東京八〇六

宇治茶　河久商店
三笠町二丁目　電(三)三二〇四番

皮製ランドセル

吉野町・祝町
大一カバン店
電話(3)六三四四・五〇九六

課題 (14)

簡豊子
桑原宏(繪)

ふつと彼女は口をとぢた。目はまだ修治を見つめて居たが、その視線の緊張は弛み、慮ろな光になつた。かくさうともしない淋しい空虚な表情が、寧ろ悲しげに彼女の顔をおほつた。しかし間もなく遼子は、少しも抑揚のない聲で靜かに言葉をつぎ

「私は、一日でも本當に眞劍に生きる日があれば死人でもいゝと思つた程だつたわ。角屋のお千代さんがね丁度そんな時、私にいゝ事を教へてくれたのよ。……貴方がね、金太さんていふ藝者と仲が好かつたつて。奧さんが怒つて家に鍵をかけたので、角屋に來て、泊まつた事があるんですつてね」

修治は呆氣に取られ、ついで顔を赤くした。まさかそんな事を知つて居ようとは思はなかつた。だが、それが遼子を怒らせてゐる原因とすれば、一種の嫉妬からには違ひない、と、彼は半分笑ひかけながら、優しく兩手を差出し

「誰が、そんな出鱈目をきかせたの?」

遼子はその手を握る代りに、自分の手をポケットに差し込み、肩を輕くそびやかし、その癖、一寸も威張つた樣子はなく

「其の時、貴方が遊び仲間と話した事『どうせ女は、娘も藝者も同じ事だ。自分のものにしてしまへば、もう興味なんかない』……」

「……莫迦、莫迦な……」

修治はさつと顔色をかへ、どぎまぎしながら、憤りつぽく叫んで

「わかつた。君にそんなつまらない中傷をした男が居るんだらう」

と、苦々しく彼女を見据ゑた。遼子はたじろぎもせず微笑を含んで居る。

「それから、かうも言つたさうよ『今僕は、一寸變つた女を知つて居るんだが遊んだら面白さうだ。一つ誘惑して見せやうか』つて笑つたんですつて。女つて馬鹿ね、そんな男に却つて夢中になるんですから……だから金太さんていふ女も他の土地へ行つたんですつてね。その時、私と貴方は大分仲よしになつて居ましたものね」

「それから……」

修治は怖ろしい程、氣難しい顔をし、腕を組んで立ちはだかり、遼子をじつと見つめて、重々しくうながした。そんな事を言つて居る人間が氣耻しくなるやうな、毅然とした表情で……

うながされて遼子は、ニコリと白い齒並みをこぼし目を細めた。揶揄するやうなそれで居て何も言へない媚めかしい女らしいしぐさだつた。

「私、それを聞いて愉快になつたわ。生れて始めて、面白い芝居が出來ると思つたわ。でも、それもそろそろ世間と言ふものが入つて來ると、煩くなつて來たから、もう少し早く幕を閉めるのだつたと氣づいて、あの手紙がそれなの」

しばらく言葉がきれた。

「成程」

ゆつくり言つた彼は

「しかし、僕のは決して、君が言ふ遊戯ではない」

「…威張つて居るわ」

科病性 尿泌 膚皮
同仁醫院
三良場吉 博士 醫學
新京神社北横 電(3)2000

堀山醫院
産婦人科
日本橋一丁目 蓬萊町
電話③3180

列車發着表

◎大連方面行
△大連行 前二時三十分
△奉天行 六時廿五分
△釜山行 八時
△奉天行 八時卌五分
△大連行 九時三十分
△營口行 十時三十分
△四平街行 十一時三十分
△奉天行 後一時 五分
△大連行 一時四十分
△大連行 二時三十分
△大連行 三時廿五分
△四平街行 四時五十分
△釜山行 六時五十分
△四平街行 七時四十分
△大連行 九時四十分
△大連行 十一時十三分
△奉天行 十一時三十分

◎哈爾濱方面行
△哈爾濱行 前三時四十二分
△德惠行 五時十五分
△哈爾濱行 六時三十分
△哈爾濱行 八時 十分
△哈爾濱行 九時
△哈爾濱行 後十二時五十三分
△哈爾濱行 三時十五分
△德惠行 五時三十分
△哈爾濱行 七時 十分
△哈爾濱行 十時卅五分
△牡丹江行 十一時四十五分

◎圖們方面行
△吉林行 前七時 五分
△羅津行 八時卅五分
△圖們行 九時四十五分
△吉林行 後一時
△牡丹江行 三時二十分
△吉林行 七時廿五分
△清津行 十時 五分

◎白城子方面行
△白城子行 前八時廿五分
△白城子行 十時四十四分
△前郭旗行 後五時三十分

◎大連方面より
△大連發 前三時卅二分
△大連發 六時十八分
△奉天發 七時四十五分
△大連發 八時
△四平街發 八時四十六分
△四平街發 九時四十分
△四平街發 十時卅二分
△釜山發 十一時四十二分
△奉天發 後十二時三十分
△大連發 三時
△大連發 四時二十分
△大連發 五時二十分
△營口發 六時五十八分
△大連發 八時二十分
△奉天發 九時廿五分
△釜山發 九時四十五分
△奉天發 十一時三十分

◎哈爾濱方面より
△德惠發 前零時三十分
△哈爾濱發 二時二十分
△牡丹江發 六時五十四分
△哈爾濱發 前七時四十四分
△德惠發 十一時三十分
△哈爾濱發 後十二時五十分
△哈爾濱發 一時三十分
△哈爾濱發 三時 十分
△哈爾濱發 六時四十分
△哈爾濱發 九時三十分
△哈爾濱發 十一時 三分

◎圖們方面より
△清津發 前七時五十三分
△吉林發 十一時廿四分
△牡丹江發 後二時 十分
△吉林發 五時廿一分
△圖們發 八時四十分
△羅津發 九時三十分
△吉林發 十一時十五分

◎白城子方面より
△前郭旗發 十二時 一分
△白城子發 後六時卅二分
△白城子發 九時 五分

大阪商船出帆
門司、神戸行
扶桑丸 三月十五日
熱河丸 三月十七日
鴨緑丸 三月十八日
吉林丸 三月十九日
うすりい丸 三月廿一日
うらる丸 三月廿三日
黒龍丸 三月廿五日
(午前十一時大連出帆)
三角、鹿兒島那覇行
大同丸 三月廿九日 午後三時大連發
事務所=大連、奉天、新京哈爾濱、驛とビューローで連絡切符發賣

廣告の御用は 電話(3)三三〇〇番

新化學療法の廣汎な應用と

淋疾問答

「淋疾は根治する」
淋疾の根治は必ずしも不可能ではないがその治療は甚だ困難なものとされ、從來洗滌、注射、挿入等幾多の療法が講ぜられたが、一度尿道に感染すれば尿道粘膜或は尿道側管に潜入し之が漸次慢性症と決定すれば捗々しき効果を期し得なかつた。從つて舊療法の徹底的な改革は絶へず要求されて來たのであるが、遂に最近科學は此の難事を見事に征服し、專門醫家の治療法を根底より覆へす世界的化學療法劑が發見確立された。

「純粹度高き最高級強力リベールが穴れだ」
二個のズルフオンアミド基を含む新化學物質「アミノベンゾールズルフオンアミドベンゾールズルフオン・ヂメチールアミド」に更に他の殺菌性化學藥の配合に成功し藥効を強化せしめた強力リベールなる化學療法劑である。最初ドイツに於て發見された一個のズルフオンアミド基を持つパラアミノベンツオールズルフオンアミドは一九〇九年發見のサルバルサンに匹敵するものとして當時世界醫學界の賞讃を浴びたが其後の臨床實驗に於て副作用と慢性淋疾に對し缺點ある事を認められ再び眞劍な化學陣の研究により遂に殺菌力は數倍し而も副作用なき前述の新化學主劑が完成された。今や全世界の諸權威者は淋疾治療の劃期的決定藥として激賞してゐる。

「驚ろくべき殺菌偉力を有す」
強力リベールは前述の新化學主劑に綜合的藥理相乘作用の敏感性を目的として殺菌性化學藥の配合に成功し效力倍加せしめたるものにして他の同種製劑に見られざる鋭敏なる殺菌力を發揮し、單に内服により消化器管より吸收され體組織中を血液と共に循環し病巢即ち尿道粘膜、尿道側管、筋肉體、攝護腺等に潜伏せる淋菌に對し直接滲透し徹底的殺菌するもので從來の姑息的觀念を以てしては到底考へ得られざる驚くべき事實である。

「何日で治療の目的を達するか」
病状により異るも内服六時間乃至八時間後より尿中に化學藥の反應が顯れ二十四時間にて濁尿を清澄し二日乃至三日の短期に止膿、止痛し淋菌殺滅完了の經過を辿り治療が完成するを例とす。又、十數年來の頑固性淋疾に對しても驚くべき短期治療の目的を達し、從來最も難治とされたる重症の婦人淋疾にも快適なる作用を發揮し專門醫家より激賞されてゐる。服用法は……
(普通療法) 初期の急性淋疾には最初一回五錠宛一日三回を五日間服用す。この服藥にて止膿、止痛の自覺症状を顯し淋菌殺滅を見るを普通とするも理想としては次の突擊療法を適當とす。

(突擊療法) 劇症、又は慢性症状には最初五日間一回十錠宛一日三回食後服用し五日間休藥し、更に反覆治療を徹底せしめる。この突擊に於ては、十數年來の頑固性と雖も最高九三%の驚異的根治効果を擧げつゝあり。
更に休藥期を利し特製リベールを補助服藥せば一層理想的なり

「費用は少くてすむか」
強力リベールは單に内服のみにて早きは三日の後に尿清澄し淋菌殺滅を證明する短期治療劑なるため從來の如く往々治療費の負擔に堪へず治療中斷し病狀惡化を招くごときことなく僅少なる費用で全治せしめる理想的化學療法劑である。

「副作用はなきや」
強力リベールは二基性ズルフオンアミド劑中最高度(溶融點一九四度)の純粹製劑を主劑とせるため全然副作用のみるべきものなきを大なる特徴となす。

「淋疾だけに効く藥か」
強力リベールは單に淋疾に對し迅速な効果を發揮するのみならず、適應範圍は極めて廣く特に連鎖狀球菌、葡萄狀球菌等による左記疾患に
敗血症、中耳炎、丹毒、扁桃腺炎、歯槽膿漏、面疔、蓄膿症、腎盂炎、膀胱炎、産褥熱、腫物等
良効が見られ廣く醫家より推奬されてゐる。

藥價
五〇錠―三圓 一〇〇錠―五圓 二〇〇錠―十三圓 各藥店にあり

最高級國産二基性ズルフオンアミド劑
強力リベール錠
大阪市東區南久太郎町 竹村製劑所 振替大阪三六〇番

日本郵船株式會社
大連、長崎、鹿兒島航路定期
大連行淡路丸午後五時發
鹿兒島行淡路丸午後五時發

大連發	長崎	鹿兒島
三月九日	十二日	十三日
同廿一日	廿四日	廿五日
四月二日	五日	六日
同十四日	十七日	十八日
同廿六日	廿九日	卅日
五月八日	十一日	十二日
同廿日	廿三日	廿四日
六月一日	四日	五日

鹿兒島發 大連行淡路丸午後三時發

鹿兒島發	長崎	大連
三月三日	四日	七日
同十五日	十六日	十九日
同廿七日	廿八日	卅一日
四月八日	九日	十二日
同廿日	廿一日	廿四日
五月二日	三日	六日
同十四日	十五日	十八日
同廿六日	廿七日	卅日

日日案内
慶◇三行 一圓金六十錢
弔◇二行 一圓金四十錢
祝◇五行 一圓金八十錢
金◇十行 一圓一圓八十錢

代書とタイプ印書は東一丁南洲堂 電3五一三六
看護 婦附添婦家政婦募集中央看護婦會入船町 電3四五〇一
古物 丸八商店 曙町二ノ一八 電3六〇四一
花環 廣川生花店
カメラ修理 新京銀座 乾寫眞機店 電話3三三九〇
有實易町入滿鐵病院東側 新京犬猫病院 東三條通 電3三七〇一番
女中女給事務員ボーイ其他 男女の職業紹介 ダイヤ街梅ヶ枝町角 募集 國都紹介所 電3二五〇九
サック 風化し易く品多し御用は專門の當店に限る 富士町二ノ一五 生好堂 電3五四六七
※ミシン 新古ヲ不問、買ヒタシ御知ラセ次第參上致シマス 新京 佐久川 電2一八四二番
トラックに依る運搬 大和運輸公司 電話3六九〇八番 引越及建築土木料一般農產物麻袋の準備有
失業路頭に迷ふ者共に本會人を求めたき者 新京東三馬路 自彊會 電2一〇八五 結婚媒介部 ドシドシ御申込下さい
紫雲社 看板 塗装 新京大經路九四號 電話2一六一三番
たゝみ 室町公學校前 鵜殿兄弟商會 電③二四八二

勅正骨專門 中央通り(中央通警察署前) 末松接骨院 電3二三〇三番
滿洲直賣所 授業午前、午後、夜間 入學隨時 規則書進呈 新京新發路一〇五號 國營タイプライター 電2四四五二 四四五三番
時代のおちや 横濱屋 簡易一錢金融
特效藥安心散 慢性花柳病、皮膚病、關節炎、神經痛 リウマチス 特効あり御試藥を乞ふ 浪速町二丁目十八番地 吉光堂療院
鍼灸 浪速町二丁目十八番地 東二條通交番前 吉光堂療院 電3三七三六番
ほねつぎ 滿鐵病院東正門前 今辨慶整骨院 電話③五三六一番
高價買入 電話及金融 金融即時・長期秘密 電話の御相談は最も信用ある 月賦販賣 荻本電話店 新京入船町一ノ二ニダイヤ街丸石館北 (御用の方は③七六二六)
電話金融 電話賣買 岩見電話店 永樂町三ノ一ノ一四 八島小學校前 電3・三一三七番 電話月賦販賣
印刷及帳簿 三友社 新京永樂町 電話3三四三二

かんばん 玉江 電(三)二八二八 新京キネマ前
タイプ印書 飜譯・立案 謄寫・代書 新滿社 祝町二ノ一四 電話3・二三八七
家傳お灸 神經痛、婦人病、胃腸病、淋病、あんま 特設 中央通滿洲棋院東 清水堂鍼灸院 電話(3)六七二七番
お茶とお茶道具は 新京吉野町一丁目 みどり茶園 電3四七七〇番
あんま鍼灸 胃腸病、神經痛
中央通 高橋鍼灸科院 胃腸病、神經痛、神經衰弱、小兒諸病、化膿病、肋膜炎 電③五八六五
冬はあんま 遠近を問はず御迎ひ致します 愛心堂 電話3二一五三 東二條通三九
三笠町三ノ廿一 公會堂裏 電3五五三三
質 第七博号屋
一つの御用は 質 ダイヤ街(丸石商店隣) 荻本質店 入船町一丁目 電話(3)六二六七

貸出勉強 極く簡單 質 質流れ品大安賣 愛知屋 東二條通二五 朝日社隣 電③二五九五
お料理 千代叔 吉野町三丁目 電(三)二〇四六
小料理 萬根家 電話(三)五二六
強勉出品 質流品大安賣 福七屋 入船町一(昌榮ビル) 電③5519
威權の界斯 タイプライター 生徒募集 イタピスト 日本タイプライター株式會社 新京朝日通ハナ 電話③3338 5684
新京ダイヤ街 割烹 温泉閣 電③五一八五 六二八五 御宴會は(十人様以上)特に御相談 下關直輸入の ふぐ料理
季節々々の味覺 鍋料理 肉鳥專門 わかもと 電③五一八五 二九八八

民事商事刑事訴訟 産業經濟統制法規 法律顧問及鑑定 會社組合設立手續 小松法律事務所 新京曙町三丁目二四 電話(3)四七四七番 營口縣定區大同街三 電話(3)四一六一番 電話一四三九番
陸軍大臣指定軍法會議辯護士 辯護士 小松久雄 辯護士 井土晋次郎
料亭 桐壺 梅ヶ枝町 電三、四七九〇、三〇四
綠醫院 入院の設備あり 院長 住吉勝也 長春大街三〇二 電話(2)五二一〇〇
營業課目 鑛山測量 鑛山調査 鑛石分析 鑛石鑑定 一般測量及製圖 技術正確・責任出願 ●鑛業法に依る正規製圖並手續出願 新京八島通四四 滿洲鑛業社 社長 土方龜次郎 電話(3)六四四七番 青寫眞調製にも應ず 滿人には通譯を要せず
荷物 引越 荷造運送 一九公司 朝日通り三九番地 電(三)三八四五番
新京國産ミシン商會 各種裁縫機械 動力台設計 部分品一切 御申込次第型錄進呈致します 崇智胡同一〇一 電話②一八四二 (中銀裏通り)
質流レ 洋服 色々 新京祝町三ノ三 二浦屋質店 電③三七五番